大光報

廣州版（總社）
社長：陳錫餘

TAI KWONG PO
(THE IMPARTIAL & ENLIGHTENING JOURNAL)
CANTON, KWANGTUNG, CHINA.

THE NORTHERN KWANGTUNG EDITION :: KUKONG
THE SOUTHERN KWANGTUNG EDITION :: KWANG-CHOW-WAN
THE EASTERN KWANGTUNG EDITION :: SWATOW

總社社址：廣州廣東光復中路七十四號
總社電話：編輯部一五一七四三
經理部一五一七四三
營業部一一八八五
總社電報掛號：廣州七四一一

粵南版：廣東湛江赤坎光復路
粵北版：廣東韶關風度中路九十二號
粵東版：廣東汕頭市昇平路七十四號
海南版：廣東海口新華路十一號

今日出紙兩大張
報費零售每份國幣二千元
（外埠另加郵費）

中華民國二十八年七月七日創刊
新聞紙第二八二四號

中華郵政登記認為第一類新聞紙　內政部新聞紙雜誌登記證京警字第弍弍四號　廣東郵政管理局執照特字第二八

調整報費及廣告費啓事

邇因物價關係各報報費及廣告價目自十一月一日起均加調整計報費零售價每份兩大張者三千元一張半者二千五百元一大張者二千元半張者一千五百元廣告價目每方英寸甲等三萬元乙等二萬五千元丙等二萬元特此公告

廣州市報業公會啓

小型登陸汽艇出讓

茲有鐵殼小型登陸汽艇裝有新式三十四馬力之汽油機（CHRYSLER MARINE ENGINE）壹座速率快捷適合省河接送客貨及拖駁之用有意者可撥電話一五式一五洽商

梁世燕 唐翩鴻 訂婚啓事

我倆承張致遠 林夢影先生介紹並徵得雙方家長之同意謹詹於民國卅六年十月廿六日在廣州舉行訂婚特此敬告

諸親友

粵漢區鐵路管理局副局長 廣州辦公處懸紅通緝逃員梁頌棠啓事

查梁頌棠原充廣州購料室課員於本月十三日藉職務上機會捲欵潛逃無踪該員爲中山縣第八區斗門南村人年三十二歲身材高大鼻孔下有一黑痣言語略帶鄉音如有報信引拿者給花紅國幣壹仟萬元人賍俱獲送本路究辦者給花紅國幣弍仟萬元以資獎勵決不食言

廣東國民大學工程研究會通告

本會定於十一月二日（星期日）下午一時在荔枝灣第一學院禮堂舉行會員大會討論會務進行與選下屆理監事會後並舉行餐敘希各會員届時踴躍參加。登記收費地點（一）荔灣本會（二）惠福西第二學院庶務處（三）惠愛西八六號友成行 册一日截止登記

請閱 東風

最新大型圖畫週報

鄭郁郎主編

圖文並茂：印刷精美

定價低廉・人手一紙

東風圖書公司印行
香港德忌笠街四十四號

☆歡迎各地批售☆

雙山庄催告寄停靈柩親屬遷移安葬 重要啓事

本年十月三日奉廣州市衛生局穗衛一字（〇一八五）號批示關於逾期寄停靈柩應遷移安葬分別核示三點飭即遵辦「一」逾期寄停靈柩應照廣州市庄房停柩取締規則第十七條辦理幷准予覓地代爲安葬「二」登報通知死者親屬於一個月內自行遷葬「三」如無死者親屬認領由該庄代爲擇地安葬仍將安葬死者姓名地點報局以憑核辦等因奉此特登報通知希各寄停親屬依期自行到庄認領遷葬如逾期統照批示第三點辦理

計開應予遷葬姓名列后

王景明 鍾興德 楊黃氏 張逢璟 李張氏 倫兆常 李衛氏 王樹恩 劉黃氏 沈卲氏 黃晉臣 鄭寶樹 范葉氏 蔡楊氏 陳甯氏 姚李氏
麥致賢 雷吳氏 黃明大 朱林氏 童管隆 者大可 丁啟孝 吳梁氏 倫朱氏 羅錫藩 馮仲佩 鄧天 薛贊年 梁志文 梁郭氏 黃克勤
吳日丰 劉麥氏 伍劉氏 譚黎氏 鄔黃氏 汪氏 李錫焯 陳楊氏 范世忠 林昌齡 王天斗 樊文奎 李清波 梁杰堂 費衍甫 郭肖農
吳醒甚 黃勉元 吳鄭氏 元和尚 盧女棺 熊檀 王可蕘 段吉臣 段儒珍 陳業儒 鄔昌 謝佑周 李玉魁 辛陳氏

辦理一切遷葬手續請直到雙山庄辦事處或大德路粵光製瓷公司雙山代理處均可

聯春館 漢民北路 聯春分館今天開幕

海鮮時菜 原盅燉品 包辦筵席

常備 蛇讌 散餐

專家五蛇讌

經濟部紡織事業調節委員會廣州區辦事處公告

廣紡調業字第0046號

本處爲明瞭本市紗布廠商組織及營業情形，以作統籌調節之依據，自即日起開始辦理廠商登記，凡已加入同業公會或合作社之紗布廠商（包括生產廠商紗布商號復製手工業等）可逕向各該業同業公會或合作社領取申請書表及申請登記須知詳細填明先送各該公會或合作社蓋章証明後連同証件呈處審查核發登記証事關調節供求務須遵照辦理爲要。處址：本市沙面珠江路五十號

主任呂谷凡　副主任蔡家彪

中華民國卅六年十月二十三日

廣州直放海口 國楚巨鐵輪

載重八百噸 時速十二海里
客位舒適 保証卅小時抵達
鐵定十月廿七八日驗關 廿八日清關開行

總代理處 恒發船務行 西堤大馬路五十號 電話一〇三六五

海洋巨輪 直放海口

鐵定十月廿七廿八日驗關 廿九日清關開行
●快捷安全●客貨兼儎●
如蒙賜顧●請移玉步

南通船務行啓 仁濟路潮興街十三號二樓 電話一七六三四

第七戰區兵站總監部清理處通告

查三十四年十二月三十五年元月粵軍糧籌購會欠撥各受補給單位軍糧茲經洽定由本部核結並限本年十一月十五日前爲清理期間逾期概不受理務希各受補給單位於期內備辦一切手續到曲江本處清理幸勿延悞爲荷

廣東省衛生處啓事

本處試驗所現已修理完竣幷經擴充設備暫分細菌病理化學藥品檢驗等部門已於本月正式開始工作茲爲提倡全省醫學界合作幷鼓勵學術研究起見特行開放凡有志研究上列科目而缺乏設備者可繕具履歷及研究計劃來處接洽此啓

附簡章如下

資格：凡在國內外已立案大學或專科學校畢業對于下列科目具有興趣及經驗者得請求研究

科目：細菌學 病理學 寄生虫學 臨床實驗診斷裁判化學 衛生化學 藥物學 藥品鑑定分析

器材：藥品儀器由所於現有範圍內免費盡量供應餘則由請求人自理

廣州市政府佈告

穗財一甲字第〇三一八號

查市內民有土地於淪陷期間每被非法侵佔建築圍墻光復後該項圍墻迄未清理拆卸有碍建設業經本府地政局會同各有關機關將該項非法侵佔建築之圍墻分別調查完竣茲定期本年十月三十日上午九時在本府禮堂公開招商承投拆卸合行佈告週知如有意投承者仰即赴本府財政局取閱招投簡章屆時參加競投可也

此佈

中華民國三十六年十月二十日

市長歐陽駒
財政局局長陳秉鐸

廣州電廠通告

廣（三六）供字第六三一二號

本廠茲以台航公司運煤船隻一再延誤致未能及時接濟燃料爲節儲存燃料起見自本月廿五日起日間實行分區輪流停電晚間除照原定辦法限制使用外對於燈光用電照常供應特此分區停電日期及區域列表公告於后：

27 上下西關，芳村花地，黃沙，一德路，太平路，豐寧路，西濠口，沙面，沙基，六二三路

28 河南，東山，惠愛路，漢民路，東堤，沙河，中華路，惠福路，大德路，長堤，中央公園附近一帶

以後如須停電依此次序輪迴施行。停電時間每日上午七時至下午六時

中華民國三十六年十月廿四日

國立臺灣大學錄取新生啓事

本校卅六年度廣州區錄取新生揭曉如左：工學院一年級新生：（機械工程學系）高昌鑾 柯朝岳（化學工程學系）胡仲康 張懋勛 吳仲彥（土木工程學系）方植榮 王川龍（電機工程學系）譚愿容。以上各生須於本月底以前來校辦理入學手續過期取消入學資格本校無學生宿舍膳宿自理

校長陸志鴻　十月十六日

樂斯戲院列位股東先生公鑒

查本院股本新摺業已印妥並按照本會三十六年十月八日至十三日登載大光報及商報通告之股東名單換發其未領者統希於本月三十一日以前蒞臨本院領取又三十五年度各月份及三十六年度春夏秋三季股息定於十一月一日起發給請即帶同股摺及印章到院洽收爲荷

樂斯戲院董事會謹啓

廣州市中山同鄉會理事長馬炳昆鄭重啓事

查本會於本年七月十四日由前任林理事長對魂召集會員大會選舉第二屆理監事當日有社會局派員蒞會依法指導後准第二次會員大會主席林對魂七月十五日函開「查本年七月十四日本會第二次會員大會改選第二屆理監事開票結果合得票二百零五條當選爲理事當場宣佈案慶得人除分函外相應油印講案函達查照請早日就職及接收以專責」等由嗣於八月廿五日理監事會改推本人爲理事長一切辦理手續均經呈請社會局派員監選核准在案此次辱蒙同鄉賢達過愛自恍德薄能鮮深恐力有不逮惟有服務鄉會追隨諸長者共謀同鄉福利義不容辭然邇來外間毀言太熾誠恐邑人不察發生誤會影響會譽除在本會「中山月刊」將經過情形刊露外特此聲明敬希邑人君子賢達長者時錫箴規俾有遵循幸甚幸甚

新亞大酒店股份有限公司啓事

本公司將於日間在粵召開股東常會如股東中有已變更住址者務請速將新址函知香港本公司或廣州分店以便通訊特此公告

交通部粵漢區鐵路管理局招標承辦八號鍍鋅鐵線一批通告

本路現招商承辦八號鍍鋅鐵線一批凡殷實廠商經驗豐富在廣州市政府及同業公會領有營業執照或登記者請自登報日起至十月卅日上午十二時止到大沙頭車站二樓廣州購料室取閱章程繳納押標金國幣三百萬元領取標單詳細填列密封加火漆投入標櫃於十月卅日下午三時在上開地點當衆開標特此通告

律師梁道生受任南海官山同泰和米機夥伴梁二聘爲常年法律顧問通告

嗣後如有侵害梁二君信用名譽財產營業及一切法益本律師當依法負保障之責

本律師事務所 廣州一德路三九二號 電話一四八五九

律師李業文代黃水堂買屋公告

據稱經中買受方明暉力文管坐落本市黃沙分局段內恩寧路第一百七十三號門牌坐南向北屋業一間四至面積均照登記憑證所有上蓋連地四圍墻壁樓閣門楣窗戶磚瓦木石附着物一概俱全經落定立約訂期本年國歷十一月二十七日立契交易倘對該屋有物權債權關係暨任何轇轕情事請於交易期前與業主理妥否則交易後概與本人無涉等語前來委代聲明除標貼外合代登報公告

事務所：第十甫實華路口七號三樓 電話：一二六七四

穗湛線 堅固巨型快捷 粵海安輪

保護力強 招呼週到

搭客付貨無任歡迎

船期：十月廿六日到省 廿七八日驗關 廿九日晨早直開湛江

船泊：天字碼頭附近

代理處：公華行 地址：大新路三四四號 電話：一七五二三
同豐船務行 地址：太平南路一九二號 電話：一二一七四

朝陽轉進永吉豐滿日急
國軍反攻體勢確立
傅作義在平商軍事將再飛瀋
望都守軍突圍魯境共匪北竄

【本報北平特派員天梅廿九日十八時四十二分發專電】傅作義爲東北軍事，須再赴瀋，頃在平與李宗仁、孫連仲商關內外聯防部署。據可靠者稱：東北國軍反守爲攻，體勢已確立。

【本報瀋陽特派員穆濱廿五日十八時發專電】小豐滿激戰日急，孟家、共匪獨廿三師二千餘，與豐滿國軍展開激戰，共主力已調補孟家溝。又二師由北前變鳳翁向豐滿東增援，戰事發展殊堪重視。共匪似對永吉、豐滿兩地擇一，相機猛攻。

【本報瀋陽特派員穆濱廿九日十八時九十分發專電】永吉陷三面臨敵，吉攻三家子、石井溝，東滿匪獨三師，廿三日攻大孩子，吉北烏拉街共匪廿一日南下被阻，松江北岸，吉西文喜嶺激戰開始。

【本報瀋陽特派員穆濱廿四日十八時卅分發急電】（遲到）北票激戰，朝陽共匪增援進攻，義縣較穩。

【本報瀋陽特派員穆濱廿四日十八時卅分發急電】（遲到）吉長戰急，中長路兩側戰事沉寂。德惠共匪一部南下，永吉情勢，日前僅次於小豐滿。

【本報瀋陽特派員穆濱廿四日十八時卅分發急電】（遲到）吉長地區戰事，仍在小豐滿附近激戰。吉南匪向小豐滿調動，另二師餘向小豐滿外圍進攻，孟家溝匪二千猛撲，激戰展開。

【本報南京特派員九思廿五日發專電】瀋陽電：由熱境竄遼西共匪，昨晚佔北寧路之高橋，經國軍馳援痛擊後，續向南竄，企圖威脅。

【本報北平特派員天梅廿四日十七時發專電】（遲到）東北戰事重心，移小豐滿，大戰一觸即發，遼熱邊區匪勢已殺，義縣匪力退北票，無變化。

【瀋陽廿五日中央社電】進犯北票匪軍，日來以近萬兵力猛擊，我軍沉着應戰，堅守南山發電廠及水源地等據點，屹立不搖，終於廿四日將匪軍擊退。朝陽守軍達成任務後，傳於廿三日晨轉移陣地。

【吉林廿五日中央社電】吉林自十六日起被圍已歷十日，匪屢攻屢挫，傷亡甚重，損失無數，現周圍殘匪不過二萬餘人，士無鬥志，戰事已近尾聲。小豐滿周圍戰鬥由於國軍之堅強，頑匪兇鋒已挫，廿四晨豐滿東北孟家溝及西北上下貴子溝一帶共匪，圖作最後掙扎，經國軍痛擊，匪遂退入山地，刻周圍戰事已趨沉寂。

【長春廿四日中央社電】廿四日吉林地區戰事呈膠着狀態，匪軍似在整頓其疲憊殘，各線竟日無激戰。

【本報北平特派員天梅廿四日十七時發專電】（遲到）保石戰告段落，國軍廿二日下午二時會師清風店，是役共殲匪六百名，將解豐台處置。

【保定廿五日中央社電】望都戰事告結束，國軍昨夜分南北兩路突出重圍，匪貪夜經我衝殺，傷亡大。北路國軍今晨安返于莊，南路亦越定縣城回石間。

【保定廿四日中央社電】共匪四個縱隊及地方民兵游雜部隊等，由熱境北竄，廿二日經高陽，任邱向容城，新城一帶集結，我嚴密監視共行動中。

黃朝琴宣告世界
台灣是中國的
全省熱烈慶祝光復節

【台北廿五日中央社電】台灣全省今日休假一天，熱烈慶祝第二屆光復節。台北舉節之各種展覽會，今均正式開幕，其他各縣市，亦均分別舉行慶祝儀式，全省慶祝大會，係于今日上午九時假台北市中山堂舉行，出席：張業，魏道明、張治中，翁文灝、繆雲台、彭孟緝，黃朝琴，游彌堅等三千人，門外廣場上有萬餘市民籍播音樂聆聽。張議會之致詞。台省參議會議長黃朝琴致辭稱：去年今日獲蒙蔣主席躬沿盛會，今年今日又承院長蒞台參加，足徵中央重視台灣，關懷台胞之至意。黃氏又稱：最近若干外國報紙報導台省人民百分之五十以上願受外國統治，或者希望獨立，余爲全省人民之代表，今敢負責宣告世界，此乃一種惡意之報導，或係另有作用之謠言。內地亦有若干報紙，偶刊台省人民排外的文章，此亦係誤會，台省同胞與內地同胞皆爲中國國民，有何排外之心理？惟希望中央與國人，對台省特殊情況，加以同情，做人做事之習慣，[illegible]，最後希望[illegible]台灣[illegible]。黃氏演說後，[illegible]繆雲台、張治中[illegible]演說。

中國回教協會
昨慶祝忠孝節

【南京廿五日中央社電】中國回教協會于今晨十時假太平路清眞寺舉行慶祝忠孝節紀念大會，到會者白崇禧、該會理事長白崇禧、國府委員鮑爾漢、公使伊斯麥及阿富汗公使泰賽因、伊朗代辦嘉賽尼爾及土耳其代辦貝爾，[illegible]。首由白崇禧主席致詞，張氏介紹與中民見面，發表簡短演說，呼籲中國與台胞共同努力，建設富強康樂的三民主義新中國。演詞畢，市民高呼「中華民國萬歲」、「台灣光復」，張氏揮手答謝。旋赴市民參觀各展覽會，又別與[illegible]。

館秘書長三百餘人，京市回胞，由主持人闡釋忠孝節意義，並即席演說，勉回胞以忠於國家，孝於父母，期以建設一富強及世界和平，伊斯麥、鮑爾漢演說，並致詞，希望能達成參政，相回[illegible]。

【台北廿五日中央社電】魏道明主席今晚向全省台胞廣播，闡揚伊斯蘭教精神，爲國家爲世界和平而努力，詞畢，即成立。

少有十萬人擁塞道途，行化裝遊行大會，年今日台灣光復以來之第二次，今日台灣光復以前，風清，秋陽以爲……[illegible]取各種汽車隊，[illegible]三時，[illegible]前進，不幸今日出發後，徐家失慎，被燒毀台幣八百萬元。

及各回教國家使節，隆重舉行紀念禮，自白氏復假百齡餐廳招待茶會，至十二時始盡歡而散。

星期論文
對經濟措施案進一步的期望

謝永年

戰後的苦惱，由於經濟恐慌，引起生產不足，貿易不振，隨而失業加增，貨窮日甚，整個的國民經濟，殆陷於破產，蓋經濟恐慌的原因，由於通貨澎漲與外匯不穩定，茲就此兩點，加以管見，分別言之。

通貨澎漲，凡因貨幣或信用之增加，而引起購買力之擴大，而此貨幣或信用之增加，並無充份之準備，或商品爲其基礎者，此種狀態即爲通貨澎漲。此美國 walter E. Spoir 之學說也。但其說仍有未盡：蓋分別經濟上之通貨澎漲，抑財政上之通貨澎漲，前者爲適應經濟需要之自然的澎漲，後者爲彌補財政虧空之人爲的澎漲，此澎漲，由於濫發紙幣之故，戰時重要交戰各國，皆發行之，亦爲交戰各國戰後幣值跌落之主因。吾國目前之通貨澎漲，屬於財政上之通貨澎漲，對於個人，對於國家，對於生產，皆有不良影響，．諸商度之紙幣濫發，是以引起經濟恐慌，而物價漲落不定，足以阻礙生產之發展，破壞財政之均衡，影響個人之生計。本來爲穩定物價而通貨管制，並不排除通貨緊縮及通貨澎漲，如生產及一般社會經濟需要減少，則當收縮通貨以適應之，使物價不致上漲，反之，如生產及一般社會經濟需要增加，則當澎漲通貨以適應之，使物價不致下落。蓋當緊縮而不緊縮，則物價上漲，造成通貨澎漲之現象，當澎漲而不澎漲，則物價下落，釀成通貨緊縮之惡果，故當藉通貨之伸縮性，以適合社會經濟之需要，根本調節政策如能做到一，不濫發紙幣，以引起財政的通貨澎漲。二，穩定外匯，三，解決輔幣問題，已可謂盡初步調節之能事。吾國今日當如何收近年來美國經濟的通貨澎漲之利，而避戰後英俄等國通貨澎漲之害乎？

關於防止濫發紙幣問題，英法於固定信托發行制（Exedfiduciary issur）共法，紙幣發行額不得超過金準備法定數量以上。此法定數量，自可隨時加以修改，其目的在使紙幣發行，可隨現金之伸縮而伸縮，隨時有足額之現金以兌換紙幣。而紙幣發行之增加，以現金之增加爲度。但此新法，應實行黃金收歸國有，以黃金爲發行準備，另發一種新幣，此新幣有實物價値爲共基礎，爲一般所歡迎，此新幣於短時間內具有吸收大量黃金之能力，新幣單位，照目前經濟情形，應規定爲五萬元，以新幣向民間收購黃金，一面規定新幣與舊幣折合比率，舊幣作爲輔幣，准照比率兌換，新幣既可吸收黃金爲新幣發行之準備，而舊幣亦可作輔幣流通，以言黃金收歸國有，人或以爲甚難，英國於一八一六年始改爲金本位制，德國於一八七一年，美國於一九○○年改爲金本位，至現在以金爲本位貨幣者，有四十餘國，金本位已成爲國際的本位貨幣（International Goed stsseard）但吾國爲適應經濟環境，可採取金匯兌本位制，對於國內及國外貿易，均多利便。

關於調節外匯管理，應健全外匯平衡基金，以市價匯率買賣外匯，可使匯價依供求自爲漲落，照現在公布市價匯率，出口可能增加數倍收入，並可增加銷路，設立外匯平衡基金，以低外幣匯價。戰前英國以二萬萬鎊設立外匯平衡基金，英匯高漲，則盡量出售英鎊，以壓低英匯，至於以何者爲標準，而英方面應視本國貨幣購買力平時之比例，他方面定外匯，一方面應視市場購置力，此係臨機應變，安定外國貨幣購買力之演進而異，此一觀通貨膨脹問題，須有實際之可基金。未可拘泥於任何原則也。如美金爲不衡外匯之準備，則基金以貨幣銀行之指定操縱外匯，不難漸趨於安定。

以上所言，爲金匯兌本位制，對內用紙，對外用金，在貨幣上稱爲金匯兌本位制（Exchange Stansrad），但適應目前吾國內外經濟關係，此則金匯兌本位制，較便於其他本位制，此屬於貨幣問題，茲暑不詳。

國民黨國代候選人
開始分組進行審查

【本報南京特派員凌雲廿五日發專電】國大代表廿餘人，廿四日赴國府請願，請求延緩選舉，當由吳鼎昌接見，表示選舉召開國大，乃行憲程序，依法不能變更。又：國民黨籍參政員，定廿七日集會，商討意見。

【南京廿五日中央社電】國民黨中央常會暨中央選舉指導委員會今上午舉行聯合會議，通過國民黨國代候選人審查小組名單，按：國民黨各地國大代表候選人名單已先後報到中央，爲迅速進行審查起見，乃決定分組審查，名單如次：第一組（蘇浙閩台皖京滬）召集人：陳果夫，審查委員：李敬齋、居正、吳鐵城、桂崇基、[illegible]；第二組召集人：[illegible]；第三組召集人：鄒魯，審查委員：[illegible]；第四組（陝甘寧青新）召集人：張厲生，審查委員：[illegible]；第五組召集人：[illegible]；第六組（東北九省三市）召集人：[illegible]；第七組（婦女團體、職業團體）召集人：[illegible]。各小組定廿六日下午開始分別審查，然後彙送中央選舉指導委員會聯合會議。

國軍掃蕩長江北岸
九江安定交通即可恢復

【本報南京特派員九思廿五日發專電】軍息：長江北岸匪勢大挫，收復武穴國軍，今晨乘勝攻入廣濟縣城，九江近況已趨安定，江面交通即可恢復。鄂東國軍今日以迅雷之勢克復[illegible]，惟黃梅則於昨午失陷。

【本報南京特派員】黃梅一帶匪軍，今日分批出擊。

【本報特訊】廿五日外息：海陸空軍於過去三日聯合在長江北岸向共匪劉伯承部發動圍剿後，長江將可恢復交通，河南航輪之主要內地，海軍配合向東進。

【本報南京特派員凌雲廿五日發專電】海軍總司令桂永清今晨飛潯視察潯漢間江防。

行追剿計劃，派艦保護商輪，漢口來訊稱：武穴東面若干共匪向追，國軍之得空軍之協助，已將頑匪擊潰。戰事最活躍之地區[illegible]。

【南京廿五日中央社電】漢口招商局江安輪下行，上午已恢復正常。又漢口至九江一帶，五日來飛機附近時有轟炸，航運業務均恢復，安全抵潯。

段（九江至黃石港）之一帶，漢口城市均施行軍事戒嚴。

民盟好自爲之
蔣勻田斥其蔑視憲法
羅隆基急請政府保障

【本報南京特派員九思廿五日發專電】民盟羅隆基今日訪首都衛戍司令張鎮，請示民盟份子有犯法情事，依法辦理，否則請政府依法保障。

【本報南京特派員九思廿五日發專電】蔣勻田以民盟被監視事，今日向記者稱：民盟份子較爲複雜，此次民盟應自處置，相信任何在野政黨不致擴大，一談，沒有不承認憲法者。

係被匪擊落
飛平失事機

【本報北平特派員天梅廿五日發專電】由津飛平中航機失事原因係被匪擊落，機員人員與美籍乘客均無損傷，可能向匪交涉釋人。

產區實施
棉花議價

【上海廿五日中央社電】紡調委會廿五日舉行原棉供應小組會議，商討收購棉花議價問題，決定：（一）自下月一日起，在漢口、沙市、西安、天津等地同時收購，（二）實施棉區之國營廠、民營紗廠、花紗布業人員，組織議價小組委員會，決定收購價格，（三）收購原棉，爲提高棉花品質，各該地區棉產改進處予以檢驗。

伊寧叛軍續進
張治中說明衝突事件
係內部糾紛不碍和平

【本報北平特派員天梅廿五日發專電】外息：犯承化之伊叛軍，公然有蘇軍，頃且續向富蘊前進。張治中返新不遲，此間輿論表示驚異。

【本報北平特派員天梅廿四日發專電】（遲到）外訊：迪化北二五○里承化，現已被伊叛軍佔領，可能用武器爲蘇聯。

【台北廿五日中央社電】記者頃以新疆伊寧叛變事詢問張治中，據張氏稱：伊寧事變和平條款之規定，新疆之六個區代表，一直參加新省政府，維持三區之治安，最近事件，是三區與阿山專員的衝突，並非新省政府與三區之內部糾紛，不致影響和平。

立法程序將完成
綏區選舉補救辦法
自由職業簽署人數核減

【南京廿五日中央社電】綏靖區選舉補救辦法，已由國府轉立法院，立法院即將于本月卅日之會議中提出討論，然後公佈施行。此項辦法之內容：區域選舉：綏靖區未全部收復，或全部收復但因事實仍不能選出者，由中央依法辦理選舉，或暫停辦理，俟收復後辦理。另依法選舉國民大會代表者，以三分之二以上須出席，國民大會代表十二月廿五日召開。

【南京廿五日中央社電】關於自由職業選舉之簽署人數問題，最近該職業團體中之新聞記者、會計師、律師、醫師、藥師、技師等職業團體，人數較少，致選人簽署人數達到法定標準，經該五職業團體呈請國府將上開五職業之標準人數核減爲至少五十人，頃已奉國府命令准予先行施行，該職業團體所屬知照。

女青代會
明日閉幕

【杭州廿五日中央社電】世界女青年會代表大會，將於廿七日閉幕，今日繼續開擴大會議，討論財務委員會之建議，決定以各國會員之多少，爲征收會費標準，由各國女青年會募款，今後工作將特別需要加強青年鄉村工作，出版。

又：中國女青年會擴大會議，廿九日舉行會議，四項訓練及結束後，全國女青年會將於卅日大會討論四年計劃，五十餘人參加，代表大會籌備事宜。

國際共產縱隊
準備東北攻勢

【紐約廿五日中央社合衆電】斯克浦斯霍華德報紙之記者范士華自上海發表稱：國際共產縱隊，現正集中準備共軍在中國東北九省之攻勢，估三分之一有餘。此種國際縱隊，於中國東北九省五十萬共軍中，明顯表示外國共黨受與中國問題之決心與目的。此種國際縱隊之出現，且有造成蘇聯之威脅，會多次承認未曾給予中共任何援助此種軍隊于中國東北之出現，危險。

陳納德飛陝
商陝棉外運

【西安廿五日中央社電】行總空運大隊長陳納德將軍，廿四日由滬來陝，訪問陝棉外運事，周紹熹協助。陝棉及日用品在陝被阻，得以空運輸出，又此間各報記者（本報所記者）、陳氏接見宜示：此係中美運輸五噸（按），暫時可由行總空運大隊代爲陸續運陝。

平民意機關
力爭門礦權

【本報北平特派員天梅廿五日發專電】民意機關反對門頭溝礦權出賣，日內將有顯明表示。軍更察團對該案不起訴，表示股代表團亦向法院調卷審閱。

英訪華團
飛抵台北

【台北廿五日中央社電】英議會訪華團今午飛抵此間，省政府秘書長、台北市長游彌堅等至機場歡迎。訪團一行留台三日，今日下午訪問，晚間由魏主席設宴招待，明日參觀工廠。後赴淡水、基隆等地參觀。代表團定十月廿八日自台飛往漢口。

新疆歌詠團
訪問京滬杭

【南京廿五日中央社電】新疆青年歌詠團第一批卅七人，今自蘭州飛抵京，第二批團員明日可到，預定在京、滬、杭、平、津等地作四個月旅行演出。

京大剛報
昨遭焚燬

【本報南京特派員九思廿五日發專電】南京大剛報今晨四時半忽告失火，編輯部、排字房及機器房，均付之一炬，估計損失約在五億以上，火舌首由機器房冲出，惟起火原因不詳。該報今晨已出版，今晚及該社所出之日報仍照常出版，印務由中央日報代爲負責。

北平報晤示
吳國楨消息

行政院攷慮組織
各地經濟警察
上海抄獲大批白報紙

【本報南京特派員凌雲廿五日發專電】政院考慮組織各大城市經濟警察，以檢查商人囤積居奇，操縱物價，聞已有人選。

【本報特訊】上海訊：南京路某紙行囤積白報紙七百令，依市價一萬元計，正呈報市府依法處理。

財政當局解釋
鑄造銀幣之謎

【本報南京特派員九思廿五日發專電】合衆社電：中國政府正在研究鑄造銀幣問題，並未正式決定向墨西哥探詢此事，可能性甚少。

【上海廿五日中央社電】合衆社報導中國將在墨西哥鑄造銀幣一節，記者特訪詢財政當局，據答：自抗戰勝利後，政府因上海造幣廠機器拆遷，將來需要輔幣時，勢難應付，故曾向各國探詢鑄幣價格，但目前改用銀幣時機尚未成熟，故有此事。

國家行局組織銀團
辦法讓售國營事業

【南京廿五日中央社電】國營生產事業出售監理委員會，廿四日由主委翁文灝主席召開第三次會議，決議：（一）建議行政院指定國家行局組織銀團，承辦各項國營生產事業之股票出售事宜。（二）國營事業出售順利起見，由政府指定國家行局組織銀團，並指定一家或二行爲召集行，依據政府規定讓售事業之單位，新公司之組織，辦理新公司股款之募集，以及股款之收繳、承銷、轉讓等事宜。（三）政府另在上海設立出售國營事業辦事處，各地股票銷售處。（四）銀團于每單位事業估定底價後，以一單位設一新公司，各單位照政府規定之原則，應讓售之股份，由國營生產事業出售監理委員會監督辦理。（五）即事業股款收清後，應定期收繳股款。

交國庫，並協助新公司股東會產生，新公司負責人向政府接辦事業，但仍加速國營事業之讓售起見，得于募股超過半數後，先行限期收清已募股款，成立新公司，其未募股份，由政府委託銀團繼續銷售，但其價格得由政府隨時提高，以海價繳納國庫。

美軍剩餘物資
一批運抵青島
嗣後每月運送四萬噸

【青島廿五日中央社電】美輪丁號廿二日載八千七百噸剩餘物資由關島抵青，據該處長鄭人強談：嗣後每月將有四萬噸剩餘物資，由青島接收，此批物資計有交通、化學、醫藥等日用品，將分別撥交國防、交通、衛生三部門應用。廿八日美艦四艘載運剩餘物資來青。

國防部會審
李天霞師長

【南京廿五日中央社電】整編八十三師師長李天霞，前于山東孟良崮戰役，不援救友軍，致整編七十四師張靈甫壯烈成仁，該師長李天霞經國防部軍法處，由國防部長白崇禧、陸軍總司令顧祝同、參謀總長陳誠、徐州司令官薛岳等組成合議庭會審。

平市即將
開始冬防

【本報北平特派員天梅廿五日發專電】平市即開始冬防，檢查戶口，並在城內外增設崗警，戒備。

【本報北平特派員天梅廿五日發專電】吳國楨夫婦廿四日到平，遊覽，晤示與消息，拒談此問題，但極留三日即南飛。

平市教員
請假運動
待遇已得保障

【本報北平特派員天梅廿五日發專電】平市中小學教員待遇，當局允保障，一請假運動，廿五日中止。

徐繼莊案
定期審訊

【本報南京特派員凌雲廿五日發專電】上海訊：郵匯局貪污案，地院首次公審，長徐繼莊等，此案爲本年度之大貪污案，已引起各方之重視。

津詐財巨案
呈監院核備

【本報北平特派員天梅廿五日發專電】天津大詐財案，審判已終結，將公佈結案，並呈監察院核備。

德王表示
無意出山

【本報北平特派員天梅廿五日發專電】德王頃對人表示：無意出山，對[illegible]不悔。

余心清承認
爲共黨工作

【北平廿五日中央社電】據本月十一日紐約合衆社電：傳派在美考察水利之馮玉祥，在集會場公開宣稱：「對于北平當局逮捕孫連仲部下余心清等爲痛心。余心清等爲愛國份子，此次係因主張和平民主而被捕」等語。茲據北平最高軍事機關發言人對記者稱：「最近此間捕獲軍事間諜主犯，余心清係現役軍屬，馮玉祥先生舊部，彼等已承認爲共黨，並受共黨指導，在平工作，刺探軍情，鼓惑軍人叛變，陰謀不軌，等情不諱，余心清並未公開發表主張和平民主之言論，絕非因主張和平民主而被捕，馮先生在美國不明眞相，恐有所誤會。」

張院長在台演說

【台北廿五日中央社電】張院長今日上午九時出席台省慶祝光復節兩週年會，發表演說，全文如下：

各位同胞：今天是台灣光復兩週年紀念日，自從日本侵佔了台灣以後，五十八年的中間，台灣同胞無時不懷念着本國，本土的人民也無時不懷念在台灣的同胞。本人在民國七年的時候，曾經到過台灣，從台北到台南，一共往過十天，當時是由台灣總督府招待，日遂削奪台灣同胞自由，往來遇彼一處同胞，[illegible]深感悲切，[illegible]。但遇中國對日抗戰勝利，台灣光復，[illegible]。

他對台省同胞，好像離別一家的弟兄，骨肉團圓，今日是第二週年紀念日，本人特來參加，乘這個機會，回想過去老兄弟被日本統治的情形，與今日比較，眞是不勝感慨。

台灣同胞與本國同胞，同是一個民族，在地理上，台灣是太平洋上的屏藩，[illegible]形勢是不能分開的，[illegible]。

[illegible]

台灣人民的精神，[illegible]能夠得到台灣的土地，但始終不能獲得台灣的人民，[illegible]。

台灣的農業，但大部份製造肥料的機器，原放在日本而不放在台灣，[illegible]日本祇是將大部份成品的工業放在台灣，[illegible]。

[illegible]

前途，致能對國家貢獻力量，爲國家創造光明的[illegible]。

魯斯夫人提出三項計劃
敦促美國全力援華
堅持蘇聯應遵守中蘇條約
清除國務院阻撓援華官員

【紐約廿五日中央社專電】魯斯夫人頃于就任美對華政策協會主席時，提出三點計劃，共中敦促美國在適當監督之下，盡可能全力援華。伊並敦促華府當局，堅持蘇聯應遵守中蘇條約，同時清除國務院內一向阻撓美國傳統對華政策之官員。魯斯夫人係繼任故鮑威爾氏之遺缺。魯斯夫人于所提該會來年政策之聲明中稱：深盼能繼續數月前不幸謝世之前主席鮑威爾之工作，二十年前，鮑威爾先生，曾力使美國政府及人民深信吾人應歡迎在國民黨新政府領導下之強大而統一之中國，歷年來渠不斷警告美國，唯有強大而統一之中國，將能與吾人合作，以求太平洋之和平正義及自由。並敦促美政府不容膽筋狹隘，具有錯誤觀念或不忠實之官員，斷送吾人之武裝部隊在遠東所獲之和平，鮑威爾先生依據萬世不拔之美國傳統對華政策，而成立本協會者，余望此協會今日如同在鮑威爾先生領導之時日，贊成盡可能全力支持中華民國政府，收復共所有土地，一如前國務卿赫爾一九四一年十一月廿六日釀成珍珠港事件之所謂最後通諜之照會中，向日本所要求者，及故羅斯福總統于開羅會議中所允諾者。達到此目的計，吾人敦促在適當監督之下，于經濟及軍事方面，盡可能全力援助中國。吾人要求迅速公佈美國自一九四一年以來與任何第三國家關于中國而正式或非正式締結之所有協定與諒解之全文，吾人請求國務院不發表魏德邁將軍之報告事再加譴責，吾人且要求我國政府堅持蘇聯迅速即撤守一九四五年中蘇條約之條款，撤退中國東北方面（旅順在外）所有蘇軍及人員，收回違犯中蘇條約而給予該地區中國共產黨之所有武器，而如其所允諾者，移交於中國國民政府。同時並以自中國東北方面所掠劫之物資歸還中國；否則吾人敦促廢止中蘇條約。吾人更要求我國政府，將主張並實行近四年來與吾人在太平洋作戰之目標相背之政策之官員撤職，而另以將依據傳統美國方針指導並實行吾人政策，且毫無失敗主義思想及遷就蘇聯觀念，或共產主義色彩之人士代之。本晚在此與會之諸應著爭及余，一致認為唯有上述之政策，方能恢復美國在華之名譽，在華之地位及對華之諾言。唯有此種政策，方能使中國五億人民繼續為吾人在自由世界中之朋友及盟友。

日首相片山哲 訪晤王外長
會談兩時餘內容秘密
推測係討論對日和約

【東京廿四日中央社專電】我外長王世杰氏，在此二日來頗為忙碌，渠在日之公務可望即將完成。王外長與麥克阿瑟元帥及美國駐日代表團高級人員會談後，擬於今晨與日本政府三高級領袖會晤。記者自我國代表團方面獲悉：王外長將與日首相片山哲、外相蘆田均及內閣記官長西尾末廣作正式之會見，以四強對日委員會主席資格，鮑爾今晚舉行雞尾酒會，歡迎王氏。今日此間新聞界對王氏期待甚殷，各報均以王世杰外長訪日之行為題，發表社論，日本朝野人士對王外長訪日之行極端重視，東京第二家大型日報讀賣報描述王外長訪日之事件之社論稱：日人對王外長之希望王世杰外長發揮其湛深之和平理論及努力。該報指出張羣院長及王世杰外長以往言論及王世杰外長在國際會議中述中國對日本將可成爲和平國家，頗具信心，本因此王外長親臨日本觀察此間一切情形，並研究日本問題，該報認此行至爲重要。

【東京廿五日中央社合衆電】日首相片山哲今赴中國代表團辦事處，訪晤中國外長王世杰，會談約二小時半。日外相蘆田均及內閣書記官長西尾末廣，亦陪同前往。傳其他參加會談人士，包括中國駐日代表團團長商震及日代表之翻譯員，在會談後，蘆田及西尾均拒絕透露此項會談性質，俱彼等稱：此項談話爲「秘密者」，然日本觀察家僉信，此項會談係討論未來之對日和約會議者，彼等認爲王外長已獲美國對和約之計劃，渠疑將以此項計劃攜回南京與蔣主席商討。

美記者指出 日皇裕仁為危險性傀儡

【紐約廿五日美聯社電】美記者兼作家羅特伯克表示，不信日本裕仁將致力於民主，謂日本實際權力將失其向人民推行，日皇裕仁將成爲有危險之教育。則羅特伯克強調稱，日本勢力除非其人民立刻再致力根本觀念，除共舊有思想，否則以將有極大之危機。當新以上云云，係自羅伯克新著「危機東來」中「日皇裕仁一危險性之傀儡」一章。

〔摘要〕羅氏任時代與生活雜誌駐遠東記者多年，渠稱：日皇制度之不是，不在日皇裕仁本身，卻在日本人民之內，何以破除日本民族之傳統信仰，如日皇之神秘思想，以日皇爲家族之領袖，日本萬業之家長。日本國家之觀念，五十年來，亦父八六，當日皇制度之觀以一八八九年日本明治維新之新，自此排除種種，以來，本爲神的，日人上世受相以制下皇，在其變領袖，派中領袖，但統治，自引所統治，人使接受彼之支持，乃與盟國之民主統治永久共存，在國自也，盟軍事高於一切，此當危機所揭，此表制度之開，彼日皇之一個國家，治的顯赫長羞之小民主政。

蘇駐美大使 潘友新繼任
美駐華使館參事易人

【倫敦廿四日中央社合衆電】莫斯科廣播電台謂：蘇駐美大使諾維科夫已免職，另由前駐華大使潘友新繼任其遺職。

【華盛頓廿四日中央社專電】美國務院頃宣佈：調任克拉克（原任美駐英大使館參事）爲駐華大使館參事，密勒特（原係駐芬蘭領事）及艾伯加（前美駐香港外交代表）爲美駐上海領事。美國務院同時宣佈：蘇聯已任命潘友新（前蘇駐華大使）繼諾維科夫（因健康關係今年七月返蘇）任蘇駐美大使。

對日委會 續論日俘

【東京廿四日中央社合衆電】盟國對日委會廿九日舉行下次會議之議程中，有考慮繼續在蘇聯區內之日人遣返回國一項，預料此問題不致引起激烈反對。委會主席鮑爾將對此問題提出報告，日前大部份待遣送之日人，皆被扣于蘇聯區內，紀數約在五十萬以上，皆被扣于礦場及其他各地充奴役，實際上共他各……

麥帥令日銷毀 製造作戰裝備

【東京廿四日中央社專電】權威方面息：麥帥將于下週內頒發指令，令日政府銷毀一所有僅能製造作戰裝備之特別機械。是項指令不但涉及私人所有之設備，且影響業已劃作賠償用之設備，現詳細調查賠償清單之人員，已獲得命令，提出特別機械及設備以備銷毀。

艾史會談 英下院建議

【倫敦廿四日合衆社電】英下院本日建議英首相艾德禮與史達林會談。在本日辯論中工黨議員史密斯……緩和國際局勢。

地之日本軍民皆已返國。按此問題，係由最高統帥之議者。

魏德邁報告 主張援華 正研究主持人選

【本報南京廿五日專電】據悉：魏德邁報告書中之一般主張，對援華事適當之上，有在軍事上及財政上援助中國。政府所得消息，主張援助中國之一般人士，認爲魏德邁報告書有相當之價值，但仍在研究援華之主持人選，及實施援華之新政策，美國將與共顧問門有出入。至美國務院尚在援華基礎之聲明，及實施援華計劃中。

顧維鈞表明態度
制止販賣戰爭建議
認為實際不能促進和平
各國必須合作實現裁軍

【成功湖廿四日中央社專電】中國代表團對於任何國家內任何形式之販賣戰爭，雖表遺憾，而熱烈盼望裁軍運動迅速進展，但對蘇聯向聯合國大會所提出並辯之建議，則難支持，此乃顧維鈞大使今日在政治安全小組委員會所第二次之發言。渠于進入表決辯論時發表聲明稱：此乃不贊成吾人對于如此一任何之討論及禁止此一問題之方法，乃吾人之理解而有效之方針，正確吾人認爲各大國間之合作，爲各強烈之意見。

美人士多贊成 召開臨時國會

【紐約廿四日中央社專電】凡不滿意民主國家以散漫及無誠意之措施處理各國際問題（極權主義國家則採用大膽及全面性之方法）之美國人士，大致俱贊成杜魯門之召開臨時國會。此舉爲一明智決定，一此召開臨時國會之目的，作予歐洲以緊急援助，故杜魯門此舉，似爲馬歇爾二十二日晚在前鋒論壇報座談會中所作呼籲之必然結果。馬氏當時已稱，即將按擬對歐洲採取行動，和黨總統候選人史塔生亦主張美國應向世界表示不擬閉湯或模稜兩可，史氏會要求杜魯門召開國會處理歐洲問題。

前關係緊張之一種徵候，而非係因吾人不相信任何地區中有從事煽動新戰爭之運動，宣傳之有組織之運動，任何意地，吾人更不相信任何支持此種宣傳之負責人或各國人民，吾人認爲凡在世界多次情況中，是當之情，吾人應採取制止此種之宣傳，促進和平，禁止此種宣傳均不能促進之宜法，實際上僅爲宣傳之。

塔虎脫已宣佈 參加總統競選
史塔遜亦宣佈參加

【華盛頓廿五日美國新聞處電】俄亥俄州參議員塔虎脫昨正式宣佈參加一九四八年共和黨之總統競選。塔虎脫係共和黨政策委員會主席，在其致俄亥俄州共和黨之函中，宣佈參加競選之聲明，另一參加共和黨總統競選之明尼蘇達州前州長史塔遜於日前在各地旅行，人已發表其對國內外政治問題之見解，遂于日前搭機來招待記者，宣佈參加一九四八年總統競選運動。

其他二項問題，爲關於救濟物價與外匯管制：余希望塔虎脫提一種救濟計劃。

準備攻南韓
蘇方武器大量運入
使韓成爲蘇聯屬國
蘇卵翼下北韓軍

【漢城廿四日中央社合衆電】自北韓逃出人士榮君透露，北韓臨時人民委員會各部門首長如下：於九月間在平壤所草擬之最後方案如下：（一）預料聯合國將發佈令，解除北韓部隊之武裝以前，發動進攻令（二）所有通至南韓之電力一概截斷（三）一萬七千名保安隊員（北韓人民軍）支持，廿日前萬各北韓人民，北韓政府，往南韓殺……（四）北韓軍需部隊皆係日式配備，南韓員……蘇聯自訓練給予北韓十八共和國。一拌去一刻……

「東京玫瑰」 作美人婦
美軍人提出控告

【東京廿四日合衆社電】戰時以對美播音而著名之日本女郎「東京玫瑰」，現已嫁於美國人德基諾，渠對美國退伍軍人團希望於最短期內，將渠遷入美國久居之說，以阻渠在美國居住之計劃，表示異議。渠現已懷孕，渠在接見合衆社記者時，證明渠自己爲有罪之判決充分證據。

【華盛頓二十三日合衆社電】美國司法部昨日接獲「東京玫瑰」之控告，以防止共入美國。該國長期居住之美國人，據該婦名爲德基諾，係日本人，年三十歲，在美國出生，最近申請准予由横濱返美國，司法部向共美國務部申請護照云。

種種可疑之目的，用于蘇聯建議第四所利段要求重申迅速裁軍及禁止使用原子彈大規模破壞武器之必要，並能作大規模破壞之程度，其他非聯合國之議案合而爲之，各強國必須更有所決議，使各國所有之迅速合作，另一方面確稱……如聯合國之各國缺乏……

議案亦無法促進之進步。因此吾人了解蘇聯建議之明白結論，乃爲吾人不相信蘇聯有效之支持，吾人相信任何形式之必要者，國家內任何形式之戰爭販賣應予以遺憾，對於蘇聯之建議難予支持。

原子秘密 非再洩漏

【美國加州】廿四日中央社合衆電】加州大學計劃書書二件機密建築計劃書，洩漏成疑，係加州大學之生物原子研究所發現，後於今年秘密局搜，所失文件乃係加州大學之研究計劃。

劃，與各國之自助相輔而行，但意見方面將有極大之相差一按塔虎脫現年五十八歲，自一九二一年至一九〇八年，美國塔虎脫總統之子，一八一三年以來，向在參院中服務。

穆爾蒙難後 其母急來華

【華盛頓廿三日中央社專電】穆爾夫人之子機經東京赴滬，伊今日由中航公司得悉渠已將于明日乘保定附近所捕，急降落于上週在保定附近爲共匪所捕之事，極爲關切，對於穆爾之營救，將致力協助。

我立院考察團 參觀英議院
代表孫科邀艾德禮訪華

【倫敦廿五日電】立法院秘書長吳尚鷹博士及考察團團員朝元博士（譯音）書記長吳尚鷹，昨下午應英下院之請，往訪下院議長，並親見議長，司法部長參觀，朝元博士參觀上下兩院開會時，並見議長會作一英國新憲法已有一週，外邀請艾德禮首相訪華之意，特代表孫科致意，並以艾氏年內能訪華，立法院將于年內以訪問英國，是項訪問甚爲大臣所重視，立法院長孫科並已向艾德禮首相遞交邀請書。

蘇格蘭場及銀行，劍橋，牛津等地，並定期參觀遊覽，約於今日下午往巴黎。

四路公共車 改行車路線

【中央社訊】本市公共汽車第二、三、五及十二路等線車，自即日起改行華南汽車公署行駛路線，有變更。

印尼區華僑 一頁慘痛史

【巴達維亞廿五日中央社電】關州僑務處近接：「巴達維亞華僑被印尼軍慘殺之報告」，該報告指出：受之殘酷待遇，迄未改善，九月中旬至十月上旬之事實如下：（一）西爪哇丹戎伯利兩處，集中華僑七千人，被困馬由末士埠拉斯河中；（二）西爪哇發現華僑被慘殺屍體六十具；（三）中爪哇直葛地方華僑八百人被集中；（四）蘇門答臘東三叔頭華僑二千餘人被集中；（五）西爪哇萬隆由末士各埠華僑五千人，被印尼軍帶走；（六）中爪哇川由華僑一千餘人被帶走；（七）中爪哇岩望華僑被慘殺者近，發現屍體被斬碎；（八）八千人被集中爪哇東爪哇集中；（九）東爪哇吉突斯華僑男女千餘人被集中，被殺害者數人，婦女多被強姦。

我船舶暫勿 航行韓國

【專訊】航局消息：於我國一事，業經交通部通令，（韓國）船舶昨（廿五）日，已與美方進行洽商中，但此事或可不成問題，以前所有船舶暫行不得航行。（寶）

一條該路修復，再行依照原定路線行駛。

瀝滘械劫魚船案 探隊昨予破獲
拘男女六人魚船起出

【專訊】本月廿二日，有大罩船行經三山海面，被魚船六艘，行經三山海面深水沙河附近，遭劫盜，行劫所有魚船一艘，扣留於瀝滘鄉附近，探隊昨午二時分派探員會同該鄉公所前往，起獲魚船，乃將共拘，計有男子及婦女，共有起獲，（卅六歲）等，稱乃將魚船拆毀匿埋。

瀝滘批魚船二名，據該鄉人，據報該魚船二隻，捕獲黃村六人帶返訊辦。

韶雄客車被匪截劫
兩車損失值億元
輪船多不敢航行

【曲江廿五日專電】據悉：昨韶雄客車第一部於晨六時由韶開雄，途中遇匪，搶劫，第二部車五千餘萬元，即被洗劫，損失五千餘萬元，又于十時開至第二溪地方，遇匪廿餘人截劫，損失約二億元，又貨物被搶，當地軍警聞訊追緝，被劫搭客，多不敢航行，以上現多不堪設想，輪船運貨，冷落不堪。

近匪徒由魚沙匪徒某地附近，屢出南…

國民黨穗市黨部通告 辦黨團員登記

【本市訊】國民黨市執行委員會昨特別通告云：現在中央第一六六一號通飭：凡國民黨員及團員，均應依照規定，由十一月一日起至廿五日止爲辦理登記日期，本會決定由十一月廿日起至廿九日止，在本會辦理登記……

期凡屬本市轄區內黨員須有黨證或臨時入黨證明書，三民主義青年團團員須有團證或臨時入團證明書者，應一律依照規定日期，攜同證書及二寸半身相片三張，向所屬區分部或分隊申請登記，共須有黨員或團員證書而尚未納入組織，或由海外黨員、團員新近移居本市者，應即遷到漢民公園內本會申請登記，除分行外，合行通告，仰各依期辦理登記手續，以免喪失黨籍一云云。

鄴局妥為處置 信筒檢出契據證件

【本市訊】郵政局工偶有由信筒信箱檢獲證件，爲數不少，郵局均向失主通知照郵局所屬該件證件，經手管理，郵局發現有此等物件，以前向信所根據封地址檢得郵局，遞交原寄件人者，太平區局發現某信中，共一包，郵局收據一件，件郵局候領，月五日由信差由信箱檢獲郵局，並經辦理，又本局分局一件，即將該件候領，亦經派員按址覓得失主，郵局證件七件，均郵局登記該件於公衆服務，依照失主取件，註冊證件及領回，以資郵局對公衆服務週到。

封閉銀庄繼續營業 市府派員密切調查

【專訊】日前外傳市府核辦，停止營業之銀庄，市府仍由該管區公所及分局會同該會代表人執行，所封之店舖，市府負責調查，免負辦理之責任，經檢有已被封之銀庄，倘假冒繼續營業，市府負責，以是否有違法行爲，一經檢舉實證，再予以嚴辦，據調查結果，始行啟封云。

地方賭博不清 唯縣市長是問
省府昨通令各縣遵照

【專訊】粵省府以本省禁賭，已經有案，行政院核准，有特通令飭嚴禁賭博，各縣市長督飭所屬嚴行禁賭，以重法令，次屬縣人員，乃有賭博未盡禁絕者，以該縣市局長是問，則嚴予處分。（將）

不敢說絕對無此事實，現仍密查中。另悉：十三行經封閉之銀庄多家，昨已用木板加封。（醒）

外人在華土地 辦理登記手續

【本市訊】省府息：關於外人在華土地權利，如有外人在本省土地權利之取得，須依照土地法規登記，頃接令飭：凡有外人在華土地權利者，應依期向地政機關辦理登記手續，並由各地政機關叙明事由，通知地主在規定期限內，前往辦理，由地方政府認爲有保留之必要，於限期內如何辦理權利登記，由各地方政府依所規定，限期辦理。

轉任文職辦法 復員 軍官 轉業 考試 及格

【本報訊】關於特種考試復員軍官佐轉業考試及格人員轉任文職辦法草案，已奉考銓部頒佈，並抄錄其條文於下：

第一條　特種考試復員軍官佐轉業考試及格人員適用本辦法之規定，轉任文職者，依本辦法之規定辦理之。

第二條　特種考試復員軍官佐轉業考試及格人員，得依其考試類科，以左列各職之一任用之：……

……

任用，或相當委任職者，得以委任或相當委任職任用一年，期滿經考核成績優良者，予以任用……

轉業考試及格人員之任用，依其考試類科，得用其考試時之階級……

……本辦法自公布之日施行……

鋼琴作曲

【本市訊】廣州廣播電台定本月廿九晚八時，廣播現代音樂作曲家邦，李斯德，及果夫斯基等名作。內容……

廿九晚廣播

英訪華團將飛穗 各機關準備歡迎

【本市訊】英國訪華團一行十人，定於本月三十日由港乘機飛穗，省府當局省市各機關首長，屆時將到機場歡迎，並準備參觀中山紀念堂，中央醫院、方便醫院、婦女習藝所、育幼院及蒲女教養院等，日程擬在留穗期間參觀，時間約三天云。

轉移社會風氣
—為社會處工作重心—
陶林英接事後談

【博愛社訊】新任省社會處長陶林英，昨（廿九）日接見記者，表示：宋主席會面諭，今後社會處工作重心，在轉移社會風氣，徹底革除賭博、貪污、浪費等不良習慣，以振奮精神，本人當率屬厲行，以爲新生活守則做起，民衆先，最後渠以坦率語調謂：一本人惜時間，保自己守時，並珍職長紅，主席一樣，祇是學習貼就白紙布告，我不貪污，貼了一張宋嚴辦，如部屬貪污，必定嚴辦，希望社會人士，量力以身作則，總之，轉移社會風氣，爲基礎。又訊：該局第一科科長何惠民辭職，照准派許實權代理。

宋主席子文 昨飛滬轉京
財廳長杜梅和等隨行
李大超陳策同日飛京

【上海廿五日中央社電】粵省主席宋子文，廿五日下午五時廿分由滬飛抵滬，當晚乘夜車晉京。

【中央社訊】宋主席子文，昨（廿五）日下午二時許乘專機飛滬轉京述職，財政廳長杜梅和，朱光沐，許世濟，薛學海等隨行，約一週可返穗。又廣東區選舉指導員李大超，亦於昨日上午九時乘機飛京，報告本省區選舉事務情形。

【又訊】歐陽市長赴京述職，一再延期，日前原定與宋主席同行，因須接待英國訪華團來穗，但下月三日英訪華團來穗後，宋主席同行。（醒）

南海派隊進剿 羅村沙溪烟賭
歹徒縱火衝出鳥獸散

【本報佛山廿五日電】南海羅村沙溪，並有武裝賭徒，烟賭猖獗，均未收斂，該縣令話下午九時卅分長途電話，南海縣黃縣長聞訊震怒，一面署保護後，大舉搜索，立即特令該區主任黃國風，會同縣府及分赴沙溪探屬實，遂於廿四日下午一時派大隊縣警前往，但已被包圍，遂搜獲賭徒以機槍向警掃射，以賭徒洪逃，場有居民，惟恐傷及，即令警散開包圍，勢孤歹徒縱火燒燬，乘機逃竄，入後，井令保甲長具結，具擔保以後不得再有賭博開設。

我留美生入學申請 由華美協進社辦理

【紐約廿五日中央社電】中國學生申請人美國大學，常有托請數人向某校同時聲請，而某說明其重複情形，有時某一人得到五六個學校之許可，因此增加美國大學之困難，後並請我國學校之注意，爲避免此種重複，本年六月開會議決，華美協進社於所有中國學生請求入學許可者，統由華美協進社辦理。

粵國大代表競選現勢
本報記者特稿 （一四）

廉江

廉江縣國大代表名額一人，選民二十六萬，候選人計有溫寶務，黃典元，黃忠卓，劉華，黃（?）；羅璇，黎永康，陳大偉，黃錦昭，黃天民，陳章振，陳偉宗，江天民，人非昌，以昌等十餘人，各黨各方，本人以宗族公民爲基礎，支持參加各區鄉關係，當實力，均以各人皆握相當，到底勝負，以測選民意向，此次僅參選者多少。

參議員黎藻爲競選人之一，於五花八門爭趨中，另有溫士，大有多餘者力，亦係該縣人，會任該縣縣長，與該縣人士聯絡，華，以欠遂離地方，密切治安形勢，但不如溫之地方人士，以甚劣，對於當選，頗有問題，相當困難，投票選舉中投選抑或分散，投機一以足，變化情形，尚難明。

信宜

信宜縣國大代表名額一人，選民二十四萬人，候選人有陳杰、李志林、中榮、黃大傑、梁陸冠、文任雲梁、林雲、陸國幾，該文陸支持梁國樑，縣民代表會，以陸冠文候選人，林雲陵等，均已故，黨政提名亦可能爲陸氏。

電白

電白縣國大代表名額一人，選民二十萬人，有王德全，鄧總德，陳杰梁甲榮，並表示一致行動，公民有一部份主力量之分，實力陳氏主張投票，該縣有三四個主力，定係維持支持原，該縣選人之中陳氏力量最強，完全以陳氏爲主……候補者，已有宗族可能爲實。

遂溪

遂溪縣國大代表名額一人，選民十萬人，參加國大代表競選者有……陳德生，黃劍雄等多人，曾任華南部隊抗戰六十四師副師長，以抗戰時功績，頗受各方擁護，該縣黃坤亦爲當選人之一，但軍事上由中部支持，有料可靠之全部，故黃勢力亦大，但近日縣選派票人王伯力，軍人代表能力，偉加競選，必然爭取選票……

（未完）

婦女共鳴分社 舉行成立典禮
選出首屆理監事

【中央社訊】婦女共鳴社廣州分社，於昨（廿五）日下午四時，假尚第一路女權會舉行成立典禮，市黨部派曹國珍，社會局派馬淑芬出席指導，主席周志楨，到會五十餘人，選出沈芷芳，甘亦芳，朱曼珊為監事，鄒德珍，劉國雲，徐淑儀，周志楨，張佩常等爲理事，陳逸雲，甘於下午六時會畢。

南海參議會第四日 徹查水災賑欵收支

【南海訊】縣參議會第三日下午由稅捐處長黃競報告一九百零九千九百八十四萬，…徵收牛捐…一千一百萬……各參議員詢問，及邊區報告……農林推廣所主任溫頌，報告該所經費，二小時，藉由衛生院長郭香及報告，看守所分別報告……最後縣長……即第四日（昨廿五日）上午繼續由善後救濟所長……報告：賑欵收入六千餘萬，總務科長傳炳焜報告，捐欵收入二千九百餘萬元，尚存三千九百餘萬，賑出二千九百餘萬元，米出三千已清發，省……賬款七千餘萬，萬會議……由議員熱烈質詢，何以由縣府出納，手，何以由縣府……

穗市點滴

△沙面楊永泰紀念醫院，已于本年九月到期，開始門診業務，並……

△國醫研究會同人決恢復星期日即席揮毫會。

△省府廣播電台於今（廿六）晚八時至十時，請本市銀光音樂社到台演奏，廣東音樂，播音節目。

△本報訊記者准登記。

△鐵路消息：粵漢路南段連日修理，各大便橋，昨（廿九）日二次廣州北開，改今（廿六）日長六時北開。

△本市汽車工務局，已由市府工務局接管，茲悉市府決將該局原有人員，一律由公用局安置。

△惠福路一帶騎樓，市工務局昨令限月底前拆除。

△名畫家黃獨峯氏，近應滬文化藝術界之邀，於昨（廿五）日赴滬，黃氏表示，在江南擬一帶寫生。

△本市工界領袖黃陳士誠，昨乘中航機飛京。

△私梟陳金販私鹽千餘萬，昨判罰監九月，另罰沒收，姚輝盜匪案，地法院刑庭經受理，昨判決處徒刑十年，褫奪公權八年。

△市府訂本月廿三日起，經多次……

律師葉仲暉代寶安堂聲明買田公告

據稱本堂憑中買受何業利農場何與受前向何業成堂何超（邏買何和耕堂四畝何首教堂一畝五分何業和堂一十一畝五分何五桂堂一十七畝張明山堂七分五厘何永勝堂八分何兩桂堂二畝零六分張豪蔭一畝二分何啟遠堂四畝何捷德堂三畝六分何永安堂一畝二分何南澤堂五畝三分九厘）買入番禺縣土名牛落稅田五十三畝四分勘明經交定立一帖準期本年國曆十一月三日立契交易如對上開田畝有物權（共有）債權關係或法律上一切手續未清者請於交易期前速向何業利農場何與受理妥一經交易概與本堂無涉請代聲明等語合代公告如右

事務所：逢源路實源中約三十四號　電話：一五七七八

律師葉仲暉代富誠堂聲明買受河南海天四望街第四十號屋業連同机器全部公告

據稱：「本堂憑中買受大華號何德初等日前向東安成號岑銘昌等買入坐落本市河南洪德分局段內海天四望街第四十號門牌所有上蓋連地四圍墻壁門扇窗戶等附着物一應俱全深闊四至依登記圖爲標準另機器全部（附清冊乙本）經交定立帖定期本年國曆十一月廿二日立契交易如對上開屋業及機器有物權債權關係或法律上一切手續未清者請於期前速向何德初等理妥一經交易概與本堂無涉請代聲明」等語除標貼外合代公告如右

事務所：逢源路實源中約三十四號　電話：一五七七八

律師陳孝瀛代治明小學鄧元燊催告業主務蘭堂收租

現據私立治明小學董事長鄧元燊到稱「本年四月一日與務蘭堂租賃本市陶街十三號屋業已明白六個月給付上期租金現第二期應交租金業主拒不收受應請貴律師代爲催告如仍不允收受請代將租金提存法院以免藉口欠租」等語前來查屬實情合代催告如右

事務所：惠愛中路一五八號三樓

梁宗武律師代梁馬堂訂買東華東路一六二號舖業公告

據稱：「本堂憑中與新盛堂周盛山分局段內東華東路門牌一百六十二號（原日百子橋東約二十號）所有上蓋連地至悉照登記圖證爲準經立帖交定訂明本年國曆十一月廿八日交易如有對於上開產業有物權轇轕未清等情務希於交易期前向賣主理妥一經交易概與本堂無涉請代聲明」等語除標貼外合代公告如右

事務所：一德中路二七四號三樓　電話：一六三六八

梁宗武律師代鄧乃理訂買厚興新橫街第二號四號六號屋地公告

據稱：「本人憑中與麥理文代表人鄭子霞買受屋地三段坐落本市小北分局段內厚興新橫街第二號四號六號四至面積悉照地政局所有權狀圖爲準經立帖交定訂明本年國曆十一月六日交易如有對於上開產業有任何轇轕未清等情務希於交易期前向賣主理妥一經交易概與本人無涉請代聲明」等語除標貼外合代公告如右

事務所：一德中路二七四號三樓　電話：一六三六八

余月逢與黃秋霖脫離夫妻關係聲明

竊月逢於民國二十二年在台山憑媒妁與黃秋霖結婚婚後月得悉其性情乖謬遊手好閒不事生產且時加虐待將氏一切衣物強行變賣伙食斷供迫居母家四年之久受盡艱苦此痛改前非詎料劣性如故於本年元月偕氏來穗時但見其言終日飄蕩一切瞻養條件均不理會個九月仍還氏母女兩人於度外固然斷絕給養且避不見前曾在前鋒報登報使其來完履行瞻養義務亦置之不理顯係有意遺棄無疑近托現徒然塞責了事則其所言所爲全不負責倘長此以往何堪設想徒有夫妻之虛名實無夫妻之意義氏爲生活及終身計迫不得已自登報日起與黃秋霖脫離夫妻關係並限三天內該黃秋霖可前來回小女否則送給育堂以免後論特此登報聲明

余月逢啓

律師鄭國智代華興烟草公司鄭重聲明

茲據上開當事人委稱「頃閱鄧冠雄律師代競成堂置業聲明以該堂憑中買受鄧三興堂鄧三興號舖業乙間坐落本市長壽西路一八〇號上蓋連地四圍墻壁門扇間格一概俱全并無批期舖底經立定帖準期本年十一月一日立契交易如有債權⋯後以該舖內部清多破壞重新修繕所費甚鉅而且該舖三樓四樓鐵閘及全座電燈電線并玻璃式櫃家私等項設備均爲本公司所有之物有據可憑競成堂雖然買受該舖仍應受本公司與該堂所訂租賃契約之拘束又在競成堂未向本公司清償代爲修繕等費用以前則競成堂應即停止交易否則係屬自悞特請代爲鄭重聲明」等語除代函鄧冠雄律師轉達競成堂查照外合代聲明如上

事務所：長壽西路一八〇號三樓

律師鄭和歡代黃明聲明買受光雅里四十二號之一二三號屋地

據稱憑中買受傅錫段坐落本市陳塘分局光雅里門牌四十二號之一四十二號之二四十二號之三原係被拆屋業相連三間面積廿二排井九十二方尺七十八方寸四至均照登記圖則分爲準經交定立帖訂期本年十一月二日立契交易如對上開屋地有任何轇轕希於期前向賣主理妥一經交易概與賣主無涉除標貼外請代聲明如右

事務所：廣大路廣大一巷錄園　電話：一七四二五

律師陳勵漢代永昌堂買屋聲明

據稱：「本堂買受慶懷仁所有小北分局越秀北路第四零八號屋業乙間上蓋連地一切附着物俱全四至面積照登記圖爲準經立帖交定訂明十一月三日在本所交易如對該屋主張一切權利或有轇轕未清應於交易期前向賣主理妥或來所聲明」等語前來除標貼外合代公告如右

事務所：大馬路七一二號

律師夏楚章代夏義買受大德路華德里六一號舖業公告

據稱本人憑中買受榮裕堂鄧潤乙間坐落本市靖海分局大德路華德里六十一號深潤四至均照登記圖爲準經交定立帖定期本年十一月交易如對上開舖業有主張權利者希於交易前以書面提出異議及向賣主榮裕堂鄧潤梁前理妥否則一經交易與買主無涉及代登報標貼等語除標貼外合代公告如右

事務所：漢民北路三十九號二樓　電話：一二八三〇

律師夏楚章代劉偉宗催告業主陳瑞成堂收租通告

據稱「本人前向陳瑞成堂租賃龍津東路十二號二樓居住本年六月份起出租人不到收租前曾請貴律師代瑞成堂收租惟迄今仍未見業主前來收租茲委託貴律師代爲登報催告陳瑞成堂前來收租否則本人不負遲交租之責」等語前來查屬合法特代公告如上

事務所：漢民北路卅九號二樓　電話：一二八三〇

律師張偉雄（受任）德宣西路一八五號廣美綸電機織布廠常年法律顧問保產公告

如有侵害該廠信用名譽及一切法益者本律師當排除侵害依法負保障之責該廠舊司理劉一鳴君業已辭職經股東會議改推劉希禽爲正司理劉孔澤爲副司理特代公告

律師事務所：廣州東橫街第廿一號二樓

陳行健律師代華僑張慎修堂張襄培君保產公告

據上開當事人來函委稱「本人原有屋一間坐落廣州市惠福西路第二十六號及吉地一段坐落廣州市東山煙墩路第十區第二段第二十一號現因本人在美不能親自管理除已依法委託領事館代向廣州市政府地政局補給登記外特委託貴律師代表本人管業收租並附契證照片前來惟爲防免上開屋業被人盜賣盜買起見並請代爲登報公告對於上開屋業無論租賃買賣或設定任何權利關係非得本人親筆書面同意一概作爲無效」等語

本律師事務所專門辦理商標註册及其他信託業務

地址：廣州長堤大馬路一八三號二樓　電話：一〇八三四

鄭雄律師代梁興隆堂買屋通告

據稱憑中買受謝宏善堂自置吉屋一間連花園地段坐落本市黃沙分局轄內多寶路華新街現編門牌第三十二號深潤四至均照原登記所有權狀附圖爲准所有上蓋連地四圍墻壁樓閣間格裝修門扇窗戶磚瓦木石銅鐵電燈水喉磁質面盆浴池水廁車房及附着地上花草果木等物均在價內業經交定立帖准明國歷十一月三日正午在貴律師事務所立契交易如對於業有權利關係及有華洋轇轕等情請於交易前與賣主謝宏善堂理妥否則一經交易概與買主梁興隆堂無涉請代聲明等語除標貼外合代登報通告如右

事務所大南路八號二樓電話一三二〇七

律師林洪基代黃艮釗繼承人黃艮滋代表黃育之聲明業權公告。

據稱「頃閱律師葉仲暉代聚誠公司買受本市榮利新街第33、35、37、39、41、43相連樓業六間定十月卅一日交易公告一則，不勝詫異，查上開樓業係先父黃良釗及黃良滋等共有物業，向由本人管業收益。淪陷期間遺失契證，業經登報聲明。上開買賣，顯屬違法，請代依法聲明，以保權益。」等語，除聲請法院核辦及標貼外，合代登報公告如右。

事務所：本市高第路三百四十七號二樓

律師馬超常代穗華公司買受合益公司糖廠全部機器設備營業聲明

據稱穗華公司代表趙絡修稱本公司憑中買受石榴崗對河土名土華村梁大和梁達生梁應良等所有合益公司糖廠全部機器用具設備（另列清單）經立斷賣契約點交本公司使用從新開始營業關於合益公司以前營業發生債權債務統由該公司負責理妥嗣後本公司生意概與合益公司無涉請代登報聲明如右

事務所：惠愛中路一九三號二樓

律師伍小璞代黃華梅買受一德路第三一六號舖業公告

據稱憑中買受梁永昌堂梁森自置坐落本市靖海分局段內一德路第三百一十六號連騎樓舖一間所有上蓋連地四圍墻壁磚瓦木石門扇間格電燈水喉及一切附着物俱全四至面積照土地登記圖爲準經交定立帖訂期本年十一月二十日交易如對該舖有任何權利主張希於期前逕行理妥一經交易概與本人無涉請代標貼登報聲明等語除標貼外合代公告如右

事務所：光孝路四十三號二樓　電話：一一五七三

律師劉君厚王匡中代兆榮堂黎兆榮失契聲明

據稱「本人於廿四年五月十日買受松盛堂杜赤衛自置本市洪德區同福西路門第乙二七號（原日岐興中約三十三號）舖業乙間上手紅契因事遺失請代登報聲明該契作廢」等語合代聲明如上

事務所西湖路八十六號電話一〇七六九

律師李國士代浩然堂訂買大同路壹零八號屋公告

據委稱憑中訂買合和堂鄧存自置上開屋業全間所有上蓋連地四圍墻壁磚瓦木鐵全部建築裝置均在買受之列四至依照登記附圖訂期國曆本年十一月十三日立契交易等語對該業權如有異議或其他一切權利轇轕應於期前提出本事務所向現存人鄧存理妥逾期一經交易業權轉移當與買受人黃浩然堂無涉除標貼該屋門首外合爲公告

事務所：惠福東路惠新西街五號電話一一八九一

鄧冠雄律師代大發船務行買受華南機動帆船聲明

據稱憑中買受上海華南航業股份有限公司駐穗代表林振權君將所有華南木殼機船乙艘原名浦宇一二零號又名中華十一號在淪陷時敵名「竹實丸」（重九三三四噸）淨重四五八五噸位證明書二四二船所有權移轉登記證編字第六九五號交通部廣州航政局航行証部啟字第二二零五及船檢查簿編號NO：801號船身長潤量積悉照原登記証爲準所有油查推動機一具及兩汽缸引擎號碼no：105B·H·P70Rev·P·R·M·經交定立約訂明本年十月二十五日立契交易如對上開華南木殼機動帆船及各機件有担保按揭權利關係及法律上一切轇轕未清情事希於交易期前與賣主華南航業公司陳澤萱君林振權君理妥一經交易概與本公司無涉請代聲明等情合代聲明如上

事務所太平南路八十一號四樓電話一七二三五

律師朱安瀾代禺泰堂買舖通告

據稱憑中買受余毓熊代表人羅德謙無舖底無批期舖業一間及騎樓坐落惠福段內大德路第二一六號所有上蓋連地四圍墻壁間格俱全經交定訂期本年十一月二日交易該舖如有爭認異議各種轇轕請向賣主理妥交易後與買主無涉除標貼外請代登報聲明又據賣主稱如有騎樓執照日後檢出作廢

朱律師事務所：光復北路二十五號　電話：一三一七三

律師黃策代鄧瑞仙林惠玲買受江福珍成興里第一號屋業通告

據稱本人憑中買受江福珍承夫曹祺仲遺下屋業乙間坐落廣州市西華路成興里第一號門牌四至照土地登記圖證所有上蓋連地墻壁間格等俱全經交定立帖準期本年十一月二日交易如有一切轇轕請於期前向賣主理妥一經交易概與瑞仙惠玲無涉請代聲明等語除標貼外特此通告

事務所：廣州市中華中路雲台里雲台新街十號二樓

律師何犖代慶雲堂蔡妮妮買屋通告

據稱本人憑中定買成德堂鄭德前向成興堂黎興買入本市長壽區永福新街第廿三號（舊十八號）屋一間坐西向東面積照契證所有上蓋連地墻壁門窗間格水喉管俱全經交定立帖准國曆本年十月卅一日上午立契交易如有一切轇轕未清請速與賣主理妥交易後概與本人無涉請代聲明等語除標貼外合代通告如右

事務所：德政中路五十一號　電話：一一七七九

律師王世昌代江行素堂買受恩寧路第二一二號屋業公告

據稱：「本堂憑中買受梁于涇自置坐落本市黃沙分局轄內恩寧路門牌第二百一十二號三層木樓屋業一間上蓋連地深潤四至均照登記權狀定期本年國曆十一月廿九日立契交易倘對上開屋業有任何權利轇轕未清務希於交易前向賣方理妥一經交易概與本堂無涉請代標貼登報公告」等語前來除標貼外合代登報公告如右

事務所：將軍東瑞南路卅二號二樓　電話一七一七二

律師彭超齡代孫樹基聲明買受小北分局段內豪樂新街第四號第六號第八號及第十號第十二號屋地公告

據稱：「本人憑中買受合樂堂林合樂所有坐落小北分局段內豪樂新街第四號第六號第八號屋地三段及大成堂黃大成所有坐落小北分局段內豪樂新街第十號第十二號屋地兩段四至面積照登記圖證經交定立帖訂期本年十一月四日交易如對上開屋地有任何轇轕或權利關係請於交易前與賣主理妥一經交易概與買主無涉請代標貼登報聲明」等語除標貼外合代聲明如右

事務所小北路一七五號之二二樓

女律師蘇漢生代梁永業置業公告

據梁永業委稱：本人憑中買受陳源自置坐落本市逢源區西橫街二號新建兩層洋樓全間上蓋連地四圍墻壁全部建築物裝修設施門扇間格前後門鐵閘水喉電燈水廁浴室各等一應俱全面積按照登記圖爲準經交定立帖訂期本年十一月五日交易倘有華洋轇轕共有權益以及一切權利主張應即與賣主理妥一經交易即與本人所置之物業無涉請代聲明等情前來查屬合法應予登報聲明公告

事務所在教育路騰運西一街八號二樓

陳金銘律師代毓榮堂置業公告

據稱憑中買受區鉅千所有樓業一間坐落本市德宣分局段內惠愛西路將軍東路現編門牌第三號上蓋連地四圍墻壁樓閣間格水廁浴室浴盤瓷盆水喉電燈鐵閘等及一切附着物俱全四至面積依照契證爲準經交定立帖訂期國曆十一月一日吉樓交易請代公告遇知倘對該樓有權利關係或法律上任何轇轕希於交易期前提出聲明並向賣主理妥一經交易概與買受人無涉等詞前來除於該樓門首標貼外合代公告

事務所：廣大（二）巷七號二樓　電話：一三四三六

鄭雄律師代關厚德堂買屋通告

據稱憑中買受劉商自置本市東堤分局林公巷第六號門牌吉屋一間上蓋連地四圍墻壁樓閣間格裝修四至均照原登記圖則爲准業經交定立貼定期國歷十月廿八日立契交易如有對於該屋有權利關係及任何轇轕限於交易前與賣主劉商理妥否則一經交易概與買主關厚德堂無涉委代通告等語除標貼外合代通告如右

事務所大南路八號二樓電話一三二〇七

律師莫玉裴代從豪堂業權聲明

據稱：「本堂於民國三十四年十二月間憑中買受林祺堂黃桂前向義合堂朱澤余其全權代理人徐松買入坐落本市長壽分局轄內建隆大街現編門牌第式十六號式十八號舖業兩間前經標貼登報聲明茲爲保障業權起見請再行登報聲明以保權益」等語合代聲明如右

事務所：西堤大馬路廿八號二樓　電話：一四〇八五

鄧華卿律師代中興洋服店催告業主榮興堂鄭偉君收租啓事

據稱本店承租漢民北路一百五十九號榮興堂之舖戶乙間歷有所年相安無異惟近日業主即不到收租未知有無作用特請貴律師即代登報催收並請該業主於登記之日起七日內臨時到店掃數清收如仍不到收即將租金送交法院提存本店不負延遲之責任」等情前來合代啓事催收如右

鄧律師事務所惠愛西八十六號　電話一三七六二

律師林泉代何永盛堂買地公告

據稱憑中買受李莞生李康前向廣德公司買入坐落本市德宣分局段內將軍東路自編門牌第一一五號第一一六號吉地兩段深濶照登記圖爲準業經交定準于本年十一月五日立契交易如對上開物業有任何權利主張祈于交易前即與賣主理明交易後概與本買主無涉請代聲明等情除標貼外合代聲明如上

事務所：大南路九號三樓　電話：一二九七一

「金光萬丈裝璜堂煌之」

金山牌 富國記與金舖已經開幕

本號專營純淨足金，新型首飾，名師鑲作，搜羅世界名貴珠鑲玉器，黃金白金，諸君光顧極表歡迎。

地址：上九路八十二號

電話：一七五二　一三五五三

電報掛號七五五二

永利化學工業股份有限公司召開臨時股東會通告

茲定於十月廿六日上午十時（星期日）在上海江西路金城銀行召開臨時股東會議商討繼續增資各案屆時希各股東準時出席如因事不克出席請繕具委托書委托代理人函寄本公司自登報之日起至開會之日止股票暫停過戶除分函外特此通告

永利化學工業公司啓　卅六，十，六日

外特此通告

粵海關函復商會
茶油菜油不准輸出
外地經運者須憑許可證

【專訊】市商會昨（廿五）准粵海關復函，略以查關於六豆，花生，芝蔴，菜子及其榨油輸出國外，應由商人繳驗輸出許可證件，方准放行一事，經於本年四月佈告週知，至廣東省內之食油，柴，炭，曾行禁止出口運往國外，係奉海關總稅務司轉行政院令飭辦理，惟以桂省境內，向有大批食油，柴，炭運經廣東省各地出口，是否亦應在查禁之列，未有明文規定，經洽請廣東省政府查復，以食油，柴，炭由梧州起運經過本省地境運銷國外，免予禁止，惟應飭先行報經梧州支關取具起運該項貨物數量，及起訖地點證明書，隨貨起運，其轉運地點，必須經由關卡查驗，以杜取巧等由，當經呈准照辦，並以「食油」，「柴」，「炭」，由廣東省以外各處運經本省地境運往國外者，不在禁止之列等語，遵於本年十月佈告週知，再食油之種類，經廣東省政府規定應包括茶油，菜油，豆油，花生油在內，該植物油廠事處所請將茶油菜油列於食油之外，准予由廣東省輸出國外一節，未便照辦，但如由廣東省以外各處運經本市輸出國外者，本關自可憑結購出口外匯證明書，（但豆油，花生油，芝蔴油，菜油并須憑輸出許可證件）予以驗放云。（會）

糧市定廿七起 恢復上下午市
四時半後停止交易

【專訊】糧食市場前因建築工程及設備未週，糧食買賣，祇於每日上午集中市場議價交易，故下午糧食買賣，將由各商自行在糧食市場管理處將成交數量，及價格表報，以頭市場設備已妥，爲嚴密管理，特定廿七日起恢復上下午市，並規定上午九時至十時半，下午三時至四時半爲交易時間，四時半以後，所有場行交易，暫行停止。（經）

英商務部宣佈 九月份中英貿易平衡

【英新聞處廿五日倫敦電】據商務部長最近發表之數字表示，九月份之中英貿易數量近於平衡，英輸入之中國貨爲一百十三萬鎊，而輸華貨值則爲一百四十零九千鎊，前者較一九三八年之每月平均數高出兩倍，後者超出四倍：中國輸英貨品之最大宗爲油籽與乾果，值三十四萬三千鎊，與雜類原料，值二十四萬九千鎊。至於英輸華貨物，其要者爲銅鐵，值三十萬二千鎊，化學品值十七萬七千鎊，機……

生仁破百萬關 油舖早揚晚經

【專訊】生仁爲榨油之原料，今年早造水災，各江土產失收，祇滬、湘、漢、湛等地運來，濟南運銷限制，開封，天津之貨色，川漢市面成交多屬四川貨，昨日四川生仁突破一百萬關，創最高新紀錄。開封仁成八十八萬五千元，湘珠仁成九十一萬三千元，北江仁成九十四萬元，普通漲四萬元一担，生油時值旺銷，勢隨突進，亦升二萬五千元一担，土榨油成五十五萬元，新灣油成五十二萬五千元，但土榨生舖亦步亦趨，價而無市，但非施肥之候，有向下游之勢，今日例假云。（商）

從新訂定徵收率 新發或期滿換發船鈔

【專訊】粵海關稅務司公署佈告謂：現奉海關總稅務司署電令開：「奉政府規定，自奉電日起，所有新發或期滿換發船鈔執照，應照後開定率徵收船鈔：（一）註冊噸位一百噸以上船隻，每噸國幣六千五百元，（二）註冊噸位一百噸或一百噸以下船隻，每噸國幣一千五百元，（三）航海民船統照一百噸或一百噸以下船隻辦理。（四）內河民船免納船鈔。」（經）

央行籌設膠東分行

【青島廿四日中央社電】膠東收復各縣匪鈔禁止流通後，民間法幣奇缺，中央銀行前會就青市各銀行抽出一部急濟，頃中央銀行已派員前往烟台、龍口、威海衛各埠籌設分行，暨省銀行，亦將于上述各地設立分行云。

稅捐處催報 運輸商名冊

【專訊】市商會前以據運輸商會籌備處呈請稅捐處緩征該業營業稅案，昨（廿五）接稅捐處函復略云：「查本市運輸業商共屬於直接運輸事務之各商號，本處向未有核稅飭繳，至由本年十月份起運輸業免稅期間業已屆滿，本處經奉到部令飭征，自應遵照，希轉飭該公會迅將會員名冊列報來處，并照章申報以憑核課」云。（會）

白報紙驚人上漲

【專訊】洋紙進口限制，三季輸數量未曾增加，來存貨缺乏，最近有江門方面水客貨濟銷，供可應求，自（廿一日）起江門海關停止抽稅轉口實行，來源窒息，白報紙突飛猛漲，另稅五十萬，內稅叫七十五萬元，十磅切庄破七十萬關，一般文化，印刷事業，對於用材問題，大受威脅，其他美術紙每磅扳四萬元，玻璃紙，赤鷄皮等紙，普遍上揚。（商）

違章運穗布疋 明日開會配售

【專訊】市商會昨（廿五）日接紡織事業管理委員會廣州辦事處函，以總會電，關於由寄興川郵局包裹寄廣州布疋，因未照章辦……

谷米價格繼續上漲
昨日每担報昇二萬元

【專訊】昨日東欄到土谷三十餘萬斤，西江無到，北江亦到十餘萬斤，到量本可供應，但因金融刺激，人心目前，以米價較其他物價爲低，一般批發米商，宜買一力強，客購一担左右，價漲二萬元，崎形續漲，當局嚴密取締非法之管制下，下午漲勢稍回穩，沙基糧食市場管理處，批發登記有米三千四百六十八包，谷二千二百〇五袋，又對於零售限價方面，普包括運費及合法潤利，不准超過一担卅七萬四千六百元，齊眉米卅六萬九千二百元，絲苗米卅五萬一千九百元，新興白米卅四萬七千六百元，銀粘米……湘米日間有充場，晚造霜降粘新穀，到市漸湧，尤作淡論云。（商）

航業特種營業稅 一律按規定征收
財部已批覆不准免征

【專訊】全國輪船商業同業公會聯合會，前曾向財政部呈請免征該業特種營業稅，業經財部批覆不准所請，由本年十月一日起，凡航行國際及省際航路綫之輪船業，一律按規定征收特種營業稅，開征時直接向稅局辦理云。（經）

經濟導報 四十三期 上市

【本市訊】「經濟導報」週刊第四十三期，已于昨日出版，本期內容有「經濟風暴下的外滙與貿易」；「物價狂漲的分析」；「監院外滙調查報告讀後」；「紅黑貨紙凍結的內幕」（經濟內幕）；「最近上海市場巡禮」（上海通訊）；「廣州市場面面觀」（廣州通訊）；「星洲通訊」；「米糧，土產二三事」；「秋季市場一瞥」（暹羅通訊）及香港一週金融，貿易，股票市況等，內容充實。

海南土產銷路日增

【中央社九區專訊】海南島土產銷路日增，據海口中國銀行經理稱：自十月一日至十五日止海口出口結滙各種土產爲數港鈔一百萬零五千零七九元，合國幣一百三十多億元，比較前月增加六十億元，今秋本島農產豐收，出口數額定劇增云。

外滙市價微見提高

【專訊】本市指定銀行外滙市價，昨署二○○，提高，港幣出一○○○，入九九○○○，美鈔出五四八○○，入五二六七○○，英鎊出一一六二一一○，入一五八八○○○。又訊：中國銀行廣州分行外滙市價，支付僑滙，美金一五四一○○，港幣一一四○○，英鎊一三○○○，買入外埠滙票……金五四○二○○。（中）

……辦法云。（會）……表一人，會商議價配銷……

各行商情表

下列物價法幣本位計算　十月廿五

穀米類（改用市秤計）

品名	價格
新會白米上	四拾一萬元
蝦粉口上	卅七萬〇六
銀粘米上	卅七萬元
絲苗米中	卅七萬元
七担種中上	卅二萬五
新興白米中	卅一萬五
湘朴米	廿七萬二
大欖米上	卅六萬五
金山粘米上	卅八萬八
露粘谷	廿二萬五
秋香谷中	廿二萬四
絲苗谷	廿四萬元

油麵類

品名	價格
士消生油	五十五萬元
新灣生油上	五十四萬元
北江生油上	五十二萬五
北江茶油	一百四十四萬
桐油桶庄	一百八十一萬
土榨生油	卅三萬五
榨生油	卅一萬五
大豆餅市	廿七萬元
東江菜甫按	十一萬五
月婆田料	七十二萬

鹽類（包稅市斗計）

品名	價格
沙抓上	卅八萬元
油尾鮮貨次	三拾三萬元
平海	卅二萬五
烏石上成	卅四萬元
三丫	卅九萬元

糖麵類

品名	價格
檀花牌粗砂	一百二十萬
五羊省營糖	一百廿二萬
頁尖白糖上	七十五萬元
石門片糖上	四十六萬五
百五磅英文麵	七十六萬
百四磅根麵	一百九十萬
綠福星麵	六十三萬元
兵船麵澀	六十六萬五

豆類

品名	價格
九龍荳黃	五十一萬元
漢午荳	卅五萬元
大珠黃豆	五十五萬元
西江綠豆新	四十七萬五
北江眉豆上	四十一萬元
漢口烏豆	卅七萬五
洲雲豆	廿八萬元
九龍黃豆	四十九萬元
北江紅豆新	八拾六萬元
北江竹豆上	廿二萬元

火柴類（包稅計）

品名	價格
舒利牌	三十萬元
鳳花牌	廿九萬元
白猴牌	卅三萬五
游泳牌	卅二萬五
三角牌	卅二萬五

洋紙類

品名	價格
歐美書紙中磅	四萬元
紙輕磅	四萬元
赤鷄皮紙磅	三萬八
歐洲新聞紙另稅	七十萬元
白臘紙粘面	卅三萬元
白打字紙粘	四十八萬
二號紙	七十八萬
油臘紙上	七十八萬
玻璃紙粘	四百五十萬
烟仔紙餅庄	五十萬元

土紙類（上貨）

品名	價格
福鑑玉扣	
特級長樂	廿六萬五
二號珠江	廿三萬五
龍南東庄新	一百〇六萬
南雄東庄三手	一百七二萬
頭印實尖	五十四萬元
和平東庄新上	八十五萬
貝嶺中包顯料	十二萬元
長江貫信二印	一百四八萬
長江草紙四印	八十一萬
城口南扣新料	九萬五千
大埔京字新料	一百〇八萬
南雄玉扣飛機	十六萬五
丁班重桶新上	卅五萬元
南山京文新	九十萬元
榮字煙紙	二百七五萬
太字煙紙	二百五五萬

海產雜貨

品名	價格
北白果	六十四萬
東冬菇	一千九百五十萬
草菇頭	五百二十萬元
沙井干貝上	九百四十萬
德字絲	一百四十八萬元
浙蓮子	一百九十八萬元
川云耳	四百四拾萬元
信豐瓜上	三百四十萬
新金榮上	一百九十二萬
暹白椒另稅	五百二十萬
南棗	三百二十萬元
太平蝦	七百萬元
油鮝魚	一千〇五萬
生九鳥	一千一百八萬
發元貝	一千九百萬
鬆餅	三千〇五萬元

工業原料

品名	價格
上白花士令	一萬九千
黑桶花士令	九十五
月餐骨士的	二千二百萬
馬加地枧打粉	一百六十萬
星州椰油	二百四十萬
梘膠澳洲	九十五萬元
月石粒成	一百三十萬
黝牛油按	一百八十元
火漆成	九十五萬
百粉流化石	三百二十萬
蘇化大蘇紅桶	一千四萬
三鳩牛游粉	七十萬元
士叻片膠普	八百四十萬
木桶食粉	九十萬元
紅凡成	七百萬元
白凡有稅	廿七萬元
白石蠟	廿二萬元
桃膠珠	一萬七五
硫酸	一萬元
木輸白蠟	二百九十萬

燃料類

品名	價格
美孚黃電油	二百五二萬
亞加侖散電油	二百六十萬
紅桶火水	二百六五萬
亞加侖散水	二百十六萬
美孚火水	廿六萬五
德采色油渣	九百四拾萬
亞細油渣	七百二萬

華洋雜貨

品名	價格
織佛黑鹿綠	一百〇九萬
飛輪牌西綠	八十六萬
正抓麥單綠	二百卅萬
金蓋肥皂	十萬元
利華藥皂	八十三萬
風利梘仔	五十六萬
箭嘜玉牙膏	四十五萬元
先施牙膏	九萬九千
18寸飛鷹帕	七萬六千
八三雙手巾	拾萬元
一骨雙頂襪	十四萬元
二號金錢水壺	百〇二萬
二號金龍水壺	一百萬元
二號金錢熱膽	五拾五萬
三鷄縫針	卅七萬元
三個九眼油鐙	三萬五
新生黑貓電芯	二萬七千

紗綢布疋

品名	價格
巨輪牌煙紙	二百七五萬
新時代煙紙	二百五五萬
新國民煙紙	二百卅五萬
士綫（國計）	二百六五
公記牌桂香紗	百四八萬
茂昌陞東綢	百十五萬
永大綢	一百廿五萬
十支藍鳳紗	四十四萬五
廿支新金城	六十一萬八
廿支寶金城	六拾九萬八
廿支正雙馬	六十二萬二
廿支藍鳳紗	六十六萬元
卅二支鳳紗	七十三萬元
卅二支銀月	七拾三萬元
四十支藍鳳紗	八拾九萬
四十二支藍鳳紗	八十五萬
水鶴細布	七十六萬元
12磅細布	八十一萬元
士林藍布	一百九十萬元
青島綠嗶嘰	八十八萬五
參貝藍府綢	八十四萬五
金木蘭白布	八十四萬元
慶豐斜布	九十一萬元
洲格花上	二百七十五萬

公費生公粮 繼續發給
姚寶猷昨對記者談

【專訊】教廳廳長姚寶猷，昨（廿五）語記者稱：本省省級公教人員十一月份公粮問題，已經宋主席正式批准，仍照前發給，至各省校公費生公粮，亦繼續維持，此消息對公教人員及公費生，誠乃一莫大之安慰，最近傳十一月份起停發公粮之消息，使彼等今後生活感到頗大威脅。（教）

中山大學 續招新生揭曉

【本報訊】中山大學續招師範學院教育系一年級新生，同時辦理教育部分發考收之僑生及國防部保送學員入學試驗，成績均經各院系核定，共取錄新生四十八名，定（廿七）日放榜，一年級新生廿八、廿九日註冊，並將各院系取錄新生名單誌如下：師範學院：（一）教育系：劉燦、……經濟學系……（從略）

上海球隊 揚威海外

【新加坡廿四日中央社專電】上海球隊於此間與我國頭隊比賽，連勝星洲足球隊後，今日下午于吉隆坡與雪蘭峨印度隊比賽，結果以二對一獲勝，上海隊特別再賽兩場後，並將即乘機返港。

中華法學會 廣州分會 昨日成立

【中央社訊】中華法學會廣州分會，昨假北大同學會開成立大會，到陳大年、謝瀛洲、夏壁、鄧業等七十餘人，陳行健主席，隨選出崔龍文、丘昭……

市小教聯會選出 二屆理監事

【中央社訊】市小教職員聯誼會，昨舉行第二次會員大會，經選出第二屆理監事，名單如下：理事：梁寒、伍天驥、羅淡深、黃潤蘭、許文、陳炳元、朱伯然、鄧不奴、何漢明、龍高承元、伍曉森、陳行健、何覺、唐伯夏……九人爲候補理事，……七人爲監事，莫鴻秋、沈援中爲候補監事。

青年會今游泳表演
中正中學渡江泳賽

【本市訊】青年會爲提倡夏季游泳，本年度舉辦之「千人游泳運動」，成績良好，該會檢討過去，原定昨日舉行總測驗，因池水問題，恐改於今（廿六）晚七時半舉行，測驗分四項，二百碼、一百碼、四十碼、二十碼，成績合格者頒給紀念章，並有獎品，屆時有游泳名手表演助慶，歡迎各界參觀。

【又訊】黃埔中正中學運動會舉辦體育活動，日前舉辦越野賽跑，爬山競賽，力求游泳之次第進行，際此秋涼，爲鼓勵參加健兒，于廿四日舉行渡江泳賽，由該校碼頭經新洲斜塘至七星崗，約程千七百公尺，參加者六十名，健兒揚帆競渡，頭戴紅帽，結果黃國祥、黃頌明等先後抵達，列入前十名者……

珠海大學 奉准立案

教部頒到校鈐

【大同社訊】珠海大學校長陳濟棠、黃麟書，積極籌劃該校，業經呈教育部核准立案，於本月十八日開始上課，又該校課程已奉教育部批准在案，昨（廿三）日校鈐亦到，已於本（廿五）日啓用云。

教部選派醫科教師赴美進修

【華南文化社訊】教育部鑒於我國醫學教育師資缺乏，設備困難，對於各醫學教育師資之進修，頗爲關切，美國「醫學助華會」協助，俾能充實我國北平、南京、上海、廣州、長沙、成都等六個醫學教育中心……

教育局限令 各補習學校
本年底辦妥備案手續
組織不健全則令停辦

【中央社訊】自抗戰勝利後，教育部當局爲獎勵各地補習學校及短期補習學校之創辦，本市所有補習學校，成績優良者固有，而組織不健全者亦屬不少，曾有一般投機份子，集資辦各項補習學校，市教育局以各項補習學校多屬營業性質，經派員督導，嚴密調查，並限各補習學校於本年十二月底前辦妥備案手續，健全組織，否則令其停辦。

……陳哲明，許少英，李宗梅，蔣仲彥，劉少英，司徒勉吾，許崇愷，殷覺民，黃諧……等廿五人，監事：余挺秀，宗……，候補監事：龍鳳儀，馮勵，馬穗英二人。

市橋籃球隊 興師犯穗

【青年社訊】市橋青年體育會籃球隊，原爲該區組織，有「偶然」之號，擁有市橋區隊在廣州不敗之冠軍，此次發起遠征，聘請省運名手黃鈞鴻、唐江、何德鳴、李德等多人，特別加強陣容，擴大活動範圍，招請後起，現陳伯志等將周全準備，于日間來穗及四鄉各地作秋季旅行賽。

昨籃球賽 穗郵勝銀聯

【東風社訊】穗郵籃球隊，昨午與銀聯隊作戰，雙方人馬超強，屆時觀衆四五千人，兵精糧足，佈戰沙面康樂球場，一聲哨響，首節穗郵一○比六，旋二度梅開，穗郵殺得銀聯高叫停，十比六告終，第一節穗郵領先，第二節銀聯追至十二比四，下半時再戰，六比二，穗郵以十四對〇，全場結果十八比四十四，穗郵先勝後負，銀聯掩旗返防。

文理法商 秋泳比賽

【華南文化社訊】文理學院新電機，經已裝置完竣，該院定於明（廿七）日舉行秋泳比賽，報名者至爲踴躍。

西洋拳賽
佛山熱烈舉行
草裙舞表演

【東風社訊】佛山皓暉體育會主辦之西洋拳賽，於昨（廿二）日起一連兩晚，假中山橋側保警大隊游藝場舉行，此賽主幹，係皓暉體育會總幹事麥漢君爲提倡西洋拳術，發揚體育精神而舉辦，另集中西洋拳好手，挑戰對抗，分別有「硬」、「軟」……有「草裙舞」表演……

警察學校 將於明年開辦

【專訊】當局爲增強各縣警察，將於明年起，分期在各省設立警察學校，以培養各級警政人員，第一期設校省份預定十餘省，將由各省呈保定……主事云。（教）

會如柏演講 法國刑法思想變遷

【華南社訊】頃悉：廣州大學法學院院長會如柏應廣東建設研究委員會之請，於本（廿六）日上午十時，在文德路廣東建設研究委員會演講：「法國刑法思想之變遷」，歡迎各界人士聽講云。

簡訊

△教育部爲鼓勵中等學校與廣播電台合作，約定每星期一、三、五，下午八時至八時十五分設教育講座，由中央廣播電台代播，講稿由教部供給。

△本省圖書館協會組織圖書館參觀團，由本日起分期參觀中大、嶺大、文理、法商、省立中山圖書館、市立中山圖書館等。

△國民大學復學之復員青年軍同志廿多名，定於今（廿六）日下午五時假嶺東酒家舉行叙餐。

△中大法學院新聞系同學，昨（廿五）日召開歡迎新同學大會，到全系二百餘人，異常熱烈。

△合浦縣立七中學校旅穗校友一千五百餘人，定今（廿六）日下午一時假新陶芳二樓開校友會，發動捐書贈送母校運動。

糖廠機器出賣

茲有製糖機器全副出賣，有意承購者請向本市南繁洲正街三十四號戴君接洽

醫師 任警魂 王道 戒煙 七天斷癮 絕無痛苦

本醫師戒烟經三十年之經驗，戒除烟患者達七千餘萬人，戒時絕無痛苦，戒後見烟生厭，永不復吸，保證身體健康。診所：德西路四百四十四號 電話：一四四三三

買田啓事

本堂憑中買受凌昇福遺下黃田三畝，坐落黃埔魚珠墟對面狗沙園，西以自己田界，北以大坑爲界，南至北長一百呎，東至西寬二百呎，定於本年十一月九日立契交易，該田如有爭執轇轕等事，請向賣主理妥，與本堂無涉。李壁堂啓

買舖聲明

本堂憑中買受榮堂司理譚氏自置吉舖一間，坐落靖海分局人新路相公巷門牌第一號，上蓋連地，墻深照原契，定期本年十一月廿一日交易，如有轇轕等事，請向賣主理妥，經交易後概與本堂無涉，特此聲明。福至堂啓

區鼎謙律師代九思堂買地聲明

本律師據委托人九思堂稱：本堂憑中買受花縣利芳六前向江誠昌買入坐落廣州市東郊外土名龍生崗又名田心崗吉地一段，面積依登記圖，畝餘四至以契證爲準，經交定立帖，訂期國歷十一月一日交易，倘有法律上任何轇轕，希於交易期前提出異議，速向賣主同中理妥，一經交易，概與買受人本堂無涉，特代聲明如右。事務所：華貴路丁財街十八號

番禺縣政府佈告　粮字第131號　中華民國三十六年十月廿二日

本府公佈徵建田賦實征收人員原定本月廿一日截止收受介紹函件，茲爲廣攬人才，特展期五天至廿六日止截止，並改定本月卅一日爲公開甄審日期，仍照省府核定（35）頃（35）畝爲最低限額，除呈報省府核備外，合行佈告，仰各界人等一體週知，踴躍介紹應徵爲要，此佈。縣長

遺失支票聲明

本月廿三日本號途中遺失何濟公藥行交來十三行滙隆銀號十月廿三日發與花字第卅七號收條乙張，面額國幣伍仟萬元正，除託何濟公藥行向滙隆銀號書面掛失外，特此聲明作廢。本市槳欄路 聯安藥房啓

信宜留省學會緊急通告

逕啓者本會現決於十月廿七日起至十一月一日止（每日上午九時至下午五時）在高州會館三樓本會通訊處辦理卅五年度下學期在學會員登記，希我邑留外同學依時到會領表登記，併待審送鄉分發獎學金，切勿延誤。常務理事陸……

梁汝文股長鑒：屢函均未見覆，以致前在第八工作隊任內報銷等未清手續，無從清理，茲奉令促限期清結，希速即於五天內前來辦理，以便呈覆而清手續，毋再延誤爲要。鄭鈞蔭啓

轎車出讓

茲有一九四一年順風牌新貨轎車一輛出讓，如合意者請到十八甫南洗基西30號之一樓下接洽 看可也

勗賢個別數理 招升大學（捷徑）

廣州河南洪德路岐興中北約十五號 勗賢數理學院分教處：漢口路南中後樓二樓新開……「數理化試題」存書無多購請從速

新光 英文 西人教授

大新中路一七二號 聖心對面 增開高級初級日夜新班招生 十月廿七開課

買屋聲明

本人憑中買受丘珍前向何覺庭買入自置吉屋一間，坐落本市警察小北分局第七區第一段內吉賢里（即舊日吉星里）門牌第二號，坐北向南，四至俱照土地登記圖證，經交定立帖，訂期本月卅日在廣州地方法院公證處交易，如有對於上開屋業轇轕未清，請於交易期前向賣主丘珍理妥，與本人無涉，特此聲明。陳朱英啓

遺失契証聲明

本人自置屋業一間，坐落本市長壽分局轄內帶河路都堂北三巷門牌一號，所有登記確定證契據印鑑於廣州淪陷時被失，除遵章依法向廣州市政府地政局申請辦理手續外，特此聲明所失之契據作廢。鍾三妹啓

遺失聲明

本人於戰前自置本市東山龜崗三馬路現編門牌第十四號屋一間，於民國二十三年領有土地局不動產登記確定證第一一○四七號廣字三十三號屋地紅契總領光字二十三號上蓋執照及集成堂分契等各一紙，在抗戰期間因遷徙連同高吟秋印鑑一併遺失，除呈請廣州市地政局補發業權證狀外，特此聲明作廢。高吟秋啓

常川穗湛 客牌鋼輪 裕國輪

●客位舒適 ●護航力足 ●安全快捷

定於十月廿五日四點鐘開 七日清開

準期十月廿七日下午十時開往湛江

每小時航十二海哩

同興船務行 地址：抗日中路六十三號 電話：一一〇三五

仁者壽

兒孫成羣齊向老者舉杯祝壽　粵慶攝

第六十五期

重陽佳節日　追懷舊征人

李景開攝

第四軍陣亡將士紀念碑塔

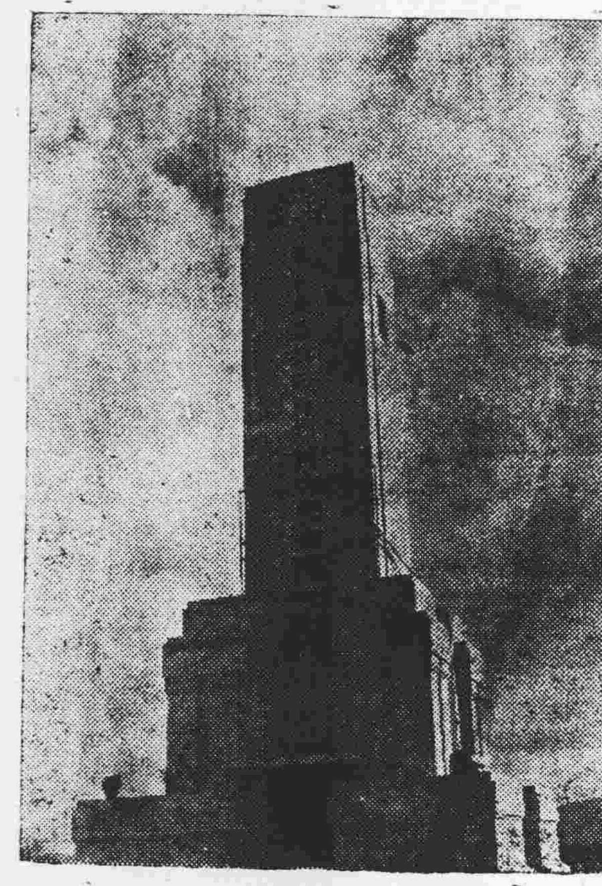

第七戰區紀念碑開幕時由徐副主任主持

第七戰區陣亡將士紀念碑塔

七十壽者陸景棠夫婦儷影　李景開攝

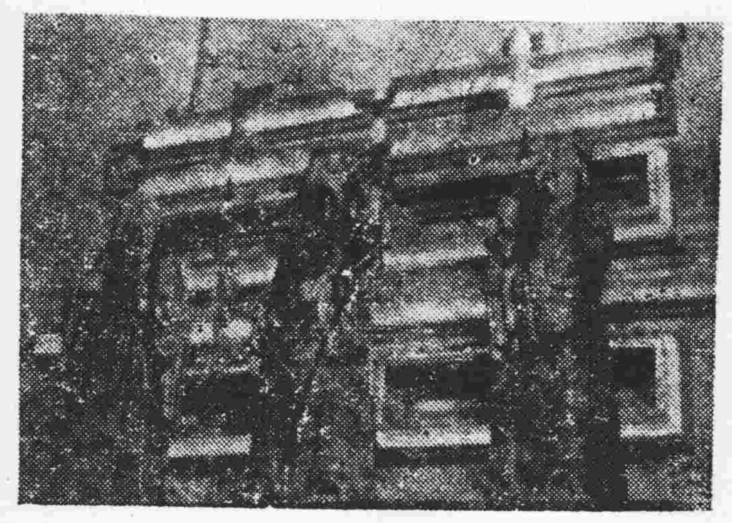

禮堂中的三壽相　李景開攝

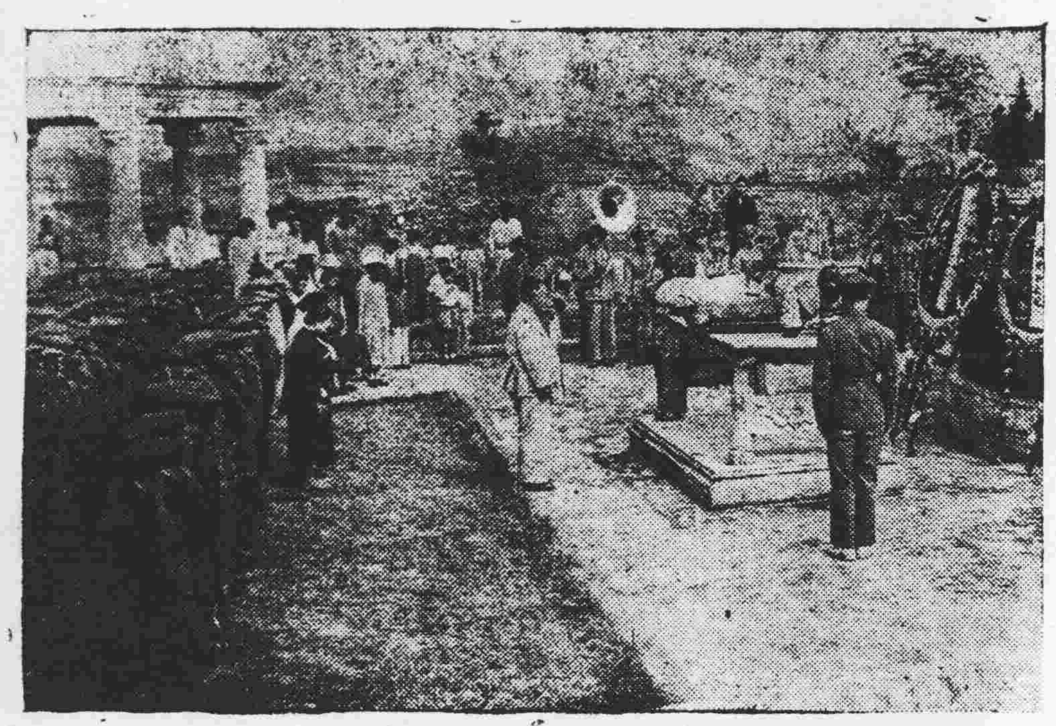

粵軍宿將公祭鄧故師長

花露精

新身藥房出品　各埠藥房有售

和水洗面沐浴不論瘡癬疥癩油蝨臭狐暗瘡凍瘡均能殺蝨止痕清毒斷根

可保顏容美觀能治皮膚雜症

永泰老鋪　家用棉胎

珠璣路一三七号

棉花好　紗線好　工作好　價不二

大佛醫社

中醫余鳳智　西醫黃國彥

廿年專醫　婦科　難孕　不孕　閉經　崩孕　內科　一切大熱　久熱　兒科　潮熱　通經水　主治閉經

社址高第路二〇八號　歡迎問症及留醫留產

南洋新永福驅風油

中風、中痰、頭暈、頭痛、肚痛、風濕骨痛、手腳痺、立刻見功。

廣州市大同路九七號　蔡孫氏總代理

花柳白濁

醫師馬蕢階專醫

療法速效　步奏即痊

設備顯微鏡檢驗各種毒菌立可釋疑　長堤一三五號二樓先施對面　電話一六四五四

海珠院霸

☆即演人才鼎盛個個紅伶☆

新群芳艷影　全女班●

今晚辭別　隆重選演　古劇新編　悲艷史劇

是漢代一段傷心事　我班演出身份最合

省港四鄉　觀衆公認　我班演戲　最夠落力　永無劣戲　劇本最精

李醒南　謝醒儂　陳佩初　潘影芬　倩影雲　梁雁嶽　梁碧霞　黃侶俠　倩影憐　劉彩雄　大口何　宋竹卿　林瑞屛　陳少偉

新龍鳳劇團

享譽最盛○橫掃四鄉○載譽同市

明晚海珠院霸開台

獻演哀艷纏綿新編名劇

蟾光惹恨

是白玉堂君享譽廿餘載的成名大傑作

特煩朱君亮先生絞盡腦汁重新改編。

☆黃仕謀先生特製時代輕鬆小曲☆

耗資數千萬為本劇製時兩幕偉大新景

黃君武（廿作魯仲連）　白玉堂（大審未婚妻）　陳艷儂（公堂戲老公）　李楚雲（空嘆誤嫁期）　曾雲仙（遲東作紅娘）　白超鴻（賀幸往驪宮）　羅家權（戲言惹是非）

太平戲院

豐寧路　電話一三八七二

★今晚最後一晚獻演★

大聯合劇團

告別知音　隆重獻演　全部新編　風騷治艷　宮幃秘史　我班戲寶

譚●卿　粗線條　大胆作　則天武

七彩戲服爛燦輝煌　穿插新奇編排脫俗

十枝小曲美妙動聽　場面熱鬧結構緊張

譚蘭卿是眼福營養品・請知普切勿錯過享受

【架勢】【陣容】曾三多　盧海天　胡鐵錚　譚蘭卿　陳露薇　許雪球　王中王【人材】【特盛】

新羣芳艷影

人材鼎盛☆個個紅伶　全女班●

盡忠劇藝☆搏命落力

明晚移師太平戲院開台

獻演香艷離奇我班戲寶

▲身份吻合▼　風流寡婦　▲佈景新奇▼

觀衆公認我班永無劣戲

李醒南　謝慧儂　陳佩初　潘影芬　倩影雲　梁碧松　黃侶俠　倩影憐　劉彩雄　大口何　宋竹卿　林瑞屛　陳少偉

天星戲院　平劇

漢民南路

青年軍二〇五師平劇團公演

全本　楊家將

蕭天王北國發兵起　李陵碑令公歸天止

遺失聲明

本人於本月廿三日遺失中山大學管車處管字（181）號免費證一張請除管車處補發外特此登報聲明作廢　林均繁啟

遺失啟事

本人前領故員張得標會撫字第五五九六號郵令及請領郵金所用之私章已經遺失除層向中央撫郵處報失並改用新章呈請補發郵令外特聲明作廢　故員張得標遺族父張挑記啟

黃天甫　梅林仙

利尿止痛　殺菌清毒

主治男女　毒症斷尾

如不見効　原銀奉回　偽靠慌人　天誅地滅

藥性純良不傷身體主治男女傳染新久白濁白帶血毒梅毒小便見血精管腫痛膀胱發炎及一切花柳化膿毒症不論新久殘頭服藥打針屢醫未愈之症均能根本治愈斷尾永無後患△九月十一月一日起每瓶五萬元△業經化驗註冊△假冒影射必究△代理處一德西路必安海珠南路利國上九甫黎協昌蕤欄路南方紅梅第十甫民康漢民路老威惠愛路科學十三行利華惠羣仁濟路民興△佛山中法永祥香港梁國英均售

X光驗肺　顯微鏡驗痰

醫師鄔家銘　專醫肺病。咳血胸痛；潮熱盜汗　精醫小兒科。花柳白濁。限日痊癒

診斷確實　治療迅速

地址：漢民南路四十五號　惠川醫務院　留醫留產

何可醫師

鏡驗根治毒症　內外全科婦科

梅毒白濁瘋毒　菌毒癰毒膿毒熱毒濕毒　腫毒血毒瘀毒治毒癬毒丹毒惡毒中毒

羅四維女醫助理婦女不孕，人工天乳。

何可院址：豐寧路近太平戲院。　黃平頌啟

花柳疑瘋注意　血毒惡癬救星

惟聖醫格克博士發明

奧卡純藥片　方能根本治癒永不復發

面耳紅熱　肌膚痕癢　虫行蟻走　眉髮易脫　皮肉浮腫　紅斑麻痺　等狀形似瘋毒不論血毒惡癬發生花柳傳染或類瘋惡癬所致皆保証全癒因此藥經醫界嘉許各國大醫院實驗治癒已達千萬人至花柳發生之疳疔橫痃杮果骨痛等病更能一掃無遺

（每盒七萬元）　各大藥房均有代售

用藥指南　盤尼西林及蘇化太先等藥可星白濁但絕不能治血毒及瘋毒梅毒各症故患此數疾者似不以奧卡純為獨一無二之救莫

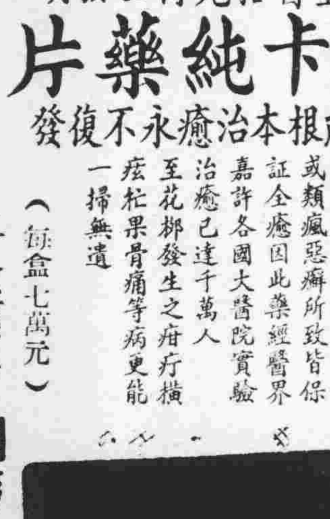

奧卡純　藥片原裝縮小圖樣

治理肺病醫生　曾少珊

贈醫咳血　痰喘破金潮熱止咳止血　到診免費　龍津中路

（注意）倘路途阻遠，來函可將病狀詳情列明，附入地址，自能據症配藥，按病輕重，亦可速於斷尾。

哮喘斷尾　久患者注意

本醫師對於哮喘（俗叫牽蝦）有廿餘年之臨症心得，運用家傳實驗良方，雖久患斯症者，一經診治，無不藥到病除，保無復發，此病每因天氣突變，外患傷風，或得自遺傳，或飢飽勞役，即易發生，其發也，痰如牽鋸，弘口擡肩，搖身擷肚，聲如白鴿，胸隱痛，痰難出，日漸倫瘦，其苦難言，本醫師為濟世起見，特將七代治驗良方，製成哮喘藥丹，使服食携帶便利，若有此症而屢醫屢發，日久未斷根者，知所求治焉。

林少明中醫師

七代世醫　肺病專家

醫務所　廣州抗日西路四十九號　電話：一一三二一

謝卓深

日本東京醫學士　歷任軍政衛生機關醫務主任院長等職

專醫　肺癆　咳血　小兒內科　花柳白濁　精醫　婦女暗病　難孕　腎虧腦病　心胃腸病

文明路二〇二號二樓

忠正高級會計學校　招生

教廳立案　平正會計師事務所主辦

（一）簿記班（便利工商界三月畢業）會計班（半年畢業）計政班（一年畢業）各班均夜間上課（二）高中班新生（照部頒新制兩年三個月畢業期滿得高職畢業及升大資格教局發證書）除高中班外免試入學十一月一日開課詳章備索　報名處（一）豐寧路省立第一醫院側本校（二）惠福西紙行路平正會計師事務所電話一五四三〇

校長高永康會計師

尋訪崔槐蓀啟事

茲有崔槐蓀君係中國洪門民治黨駐巴拿馬國總部分部同志近聞留洛廣州如有各親友知其下落者請即通知到本市惠福東惠新中街七達宏號造襲公司電話（一二八三〇）一敘至要　黃炳葵啟

買吉地聲明

本堂憑中買受月濃堂劉月濃前向益堂買入吉地一段坐落本市東山分局恤孤院四橫街第二號，所有四至尺寸俱照土地登記圖證現經交定立帖定期國曆十月廿四日交易如有蔴洋轇轕及一切未清手續請於期前向月濃堂劉月濃理妥一經交易後俱與本堂無涉　德興堂

買屋聲明

本堂憑中買受林樺蔭自置吉屋一間坐落本市大東分局段內榮華南門牌六十二號一切上蓋連地四圍牆壁磚瓦木石俱全深潤丈尺依照土地登記圖為準經交定立帖准期卅六年十一月十日交易如有來歷不明重複典按華洋轇轕未清速向賣主理妥一經交易概與本堂無涉　劉敬德堂啟

中華民國卅六年十月廿六日

改用印鑑聲明

本公館電話一六五一二號前向電話管理處申請係用賈勉公武方形印鑑茲因方形之印鑑已遺失除向電話管理處申請作廢外現改用葉公館印鑑特此登報聲明　葉公館啓

李濟民遺失印鑑啟事

本人於十月廿五日遺失對廣州滙隆銀號存款印鑑壹顆除去函滙隆聲明外特再登報聲明作廢

葉明守遺失建築執照啟事

本人於民國卅五年在本市東山建道四橫路建築三合土住屋一間（名譽園未列號）計建築面積華井十四井十方尺因抗戰遺失建築執照除呈報登記外特此聲明

★英國芬斯比利健康療養院爲貧民服務★

最新療養院

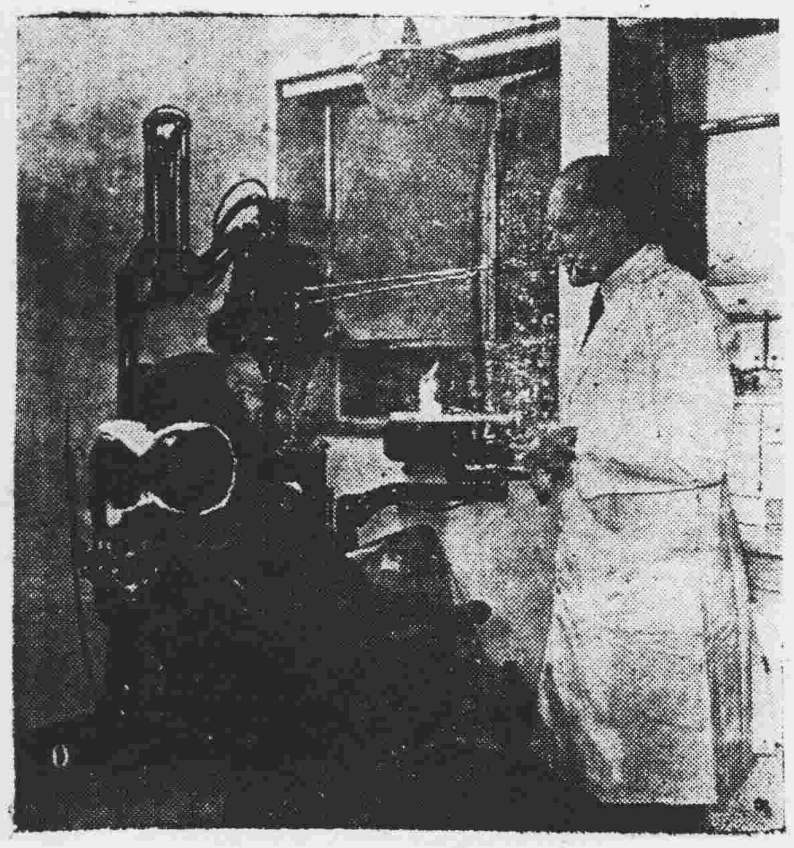

牙科醫生正在檢驗病者口腔

研究員正在檢驗血清

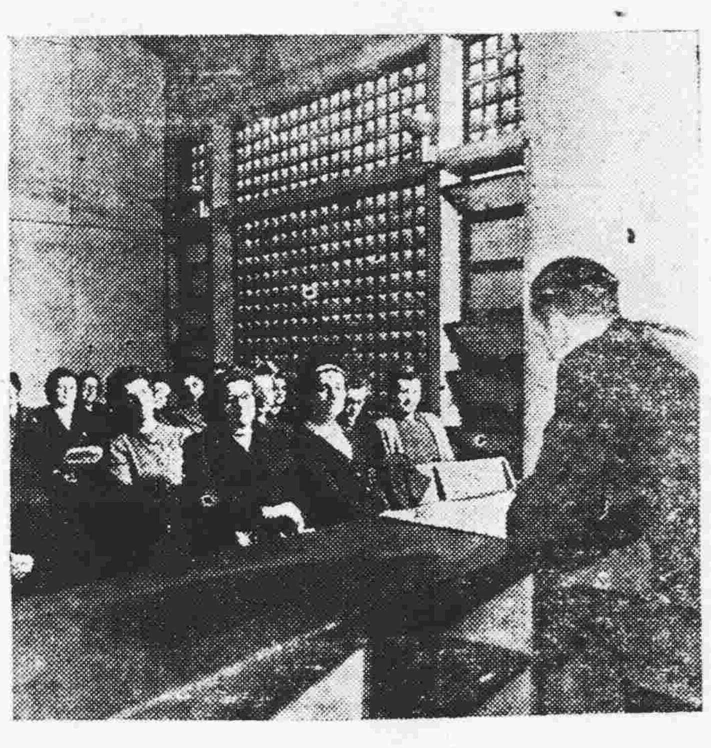

病人登記聽候就醫

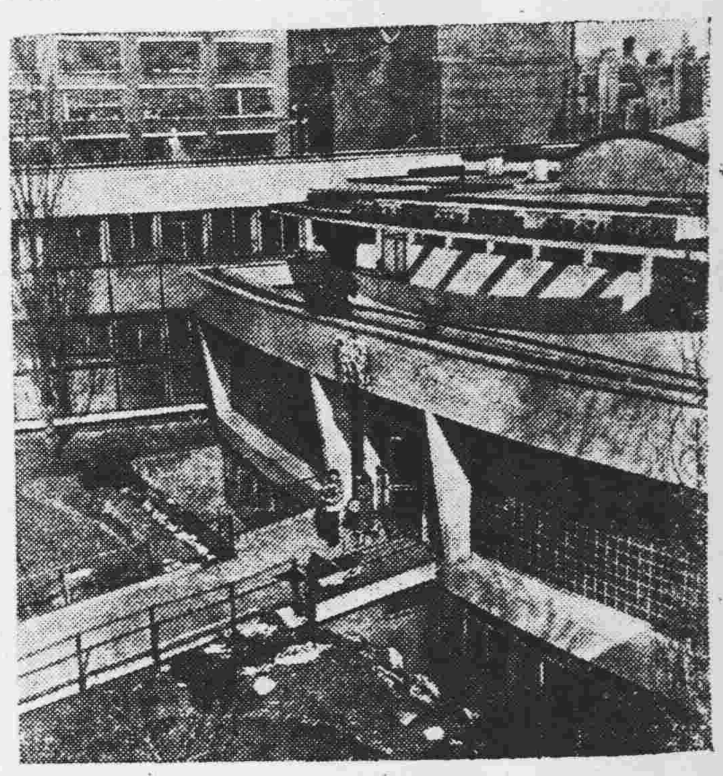

該院大門，全部外牆皆用玻璃製成

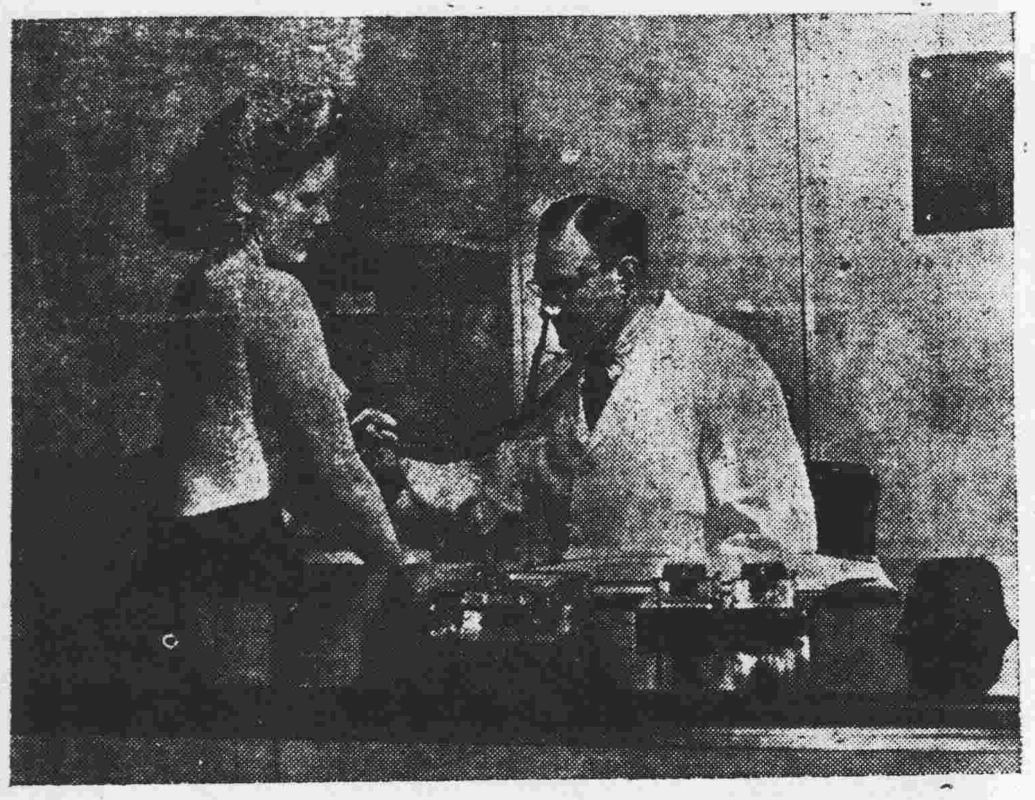

爲貧苦婦女檢驗肺病

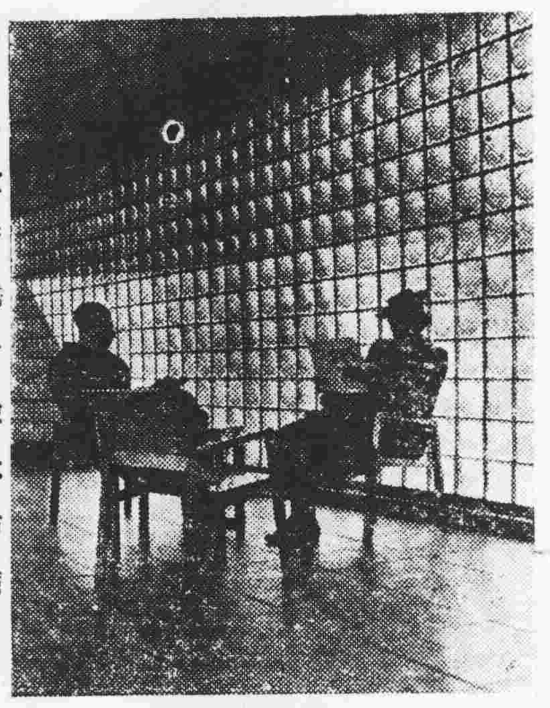

病人在新式玻璃室中靜養

爲孩兒們注射防疫針

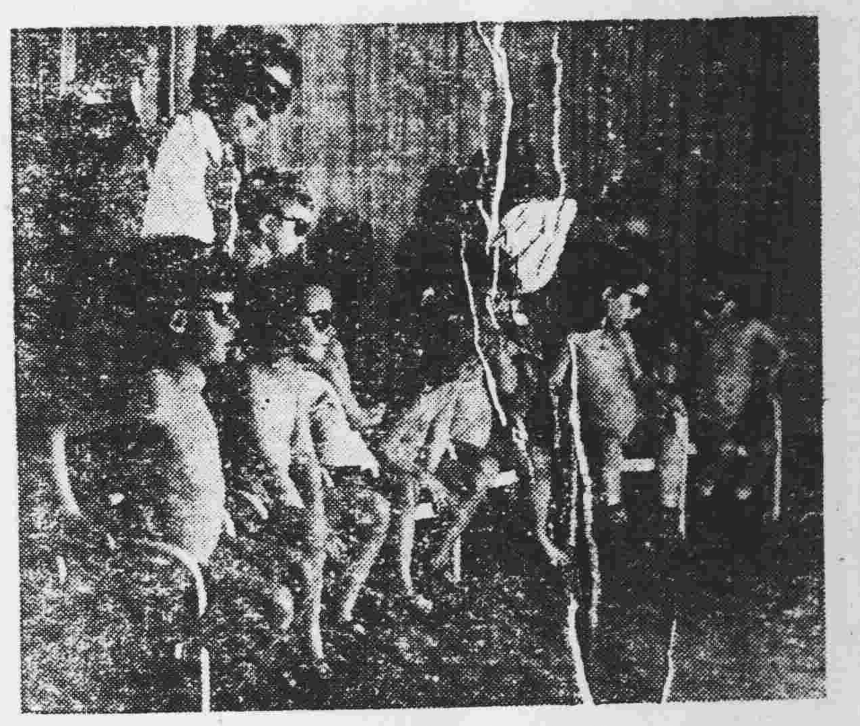

兒童們正受太陽燈浴

悲莫悲兮生別離
難得天下父母心
文藝名著搬上銀幕
今日兩大戲院聯合獻演
天堂之夜女角：瑪利奧勃朗
查理士歌榮 哥羅狄連斯 合演
中華 大華
中華時間：一點。三點。七點半。九點半
大華時間：一點。三點半。七點三。九點三

哀艷纏綿 蕩氣迴腸 曲折驚心 文藝鉅片 環球公司出品
港譯：鴛夢重溫
THIS LOVE OF OURS
別來無限恨
哭斷幾迴腸
軍警場：大華十一時半 中華十二時
願天下有情人同偕老 勿作薄倖驕兒怨思相

柔腸寸斷

樂有妙諦！三日繞樑！
派拉蒙豪華七彩
歌舞享樂極品
霓裳綺夢
窮聲色之美！極視聽之娛！
冰歌羅士比（主演）多魯菲林摩
永漢 下期聯映 金聲

永漢 金聲
恪守時間・全豹可窺
（永漢時間）兩點、四點正、七點正、九點正
（金聲時間）一點、三點半、六點半、八點半
典型戰士 愛路法連 領銜主演
降落傘滿天飛！照明彈遍地紅！
今天兩院仍映 溫拿戰事片霸
反攻緬甸

連日觀眾有如潮湧 兩院欲罷不能・逼得繼續聯映
軍人場：永漢十二點 金聲十一點半

樂斯 漢民南路
嘉利新型聲機
美高梅至新性情教育型賽馬大名片
豪華七彩
英女上馬・伊麗莎白泰萊 表演騎術
即日獻映 兩點正 三點九 七點半 九點三（四場時間）
多情種子 米奇龍尼 雙星領銜
一聲號角 萬蹄爭躍 滾滾紅塵 風馳電掣 魄動心驚 胆顫髮指

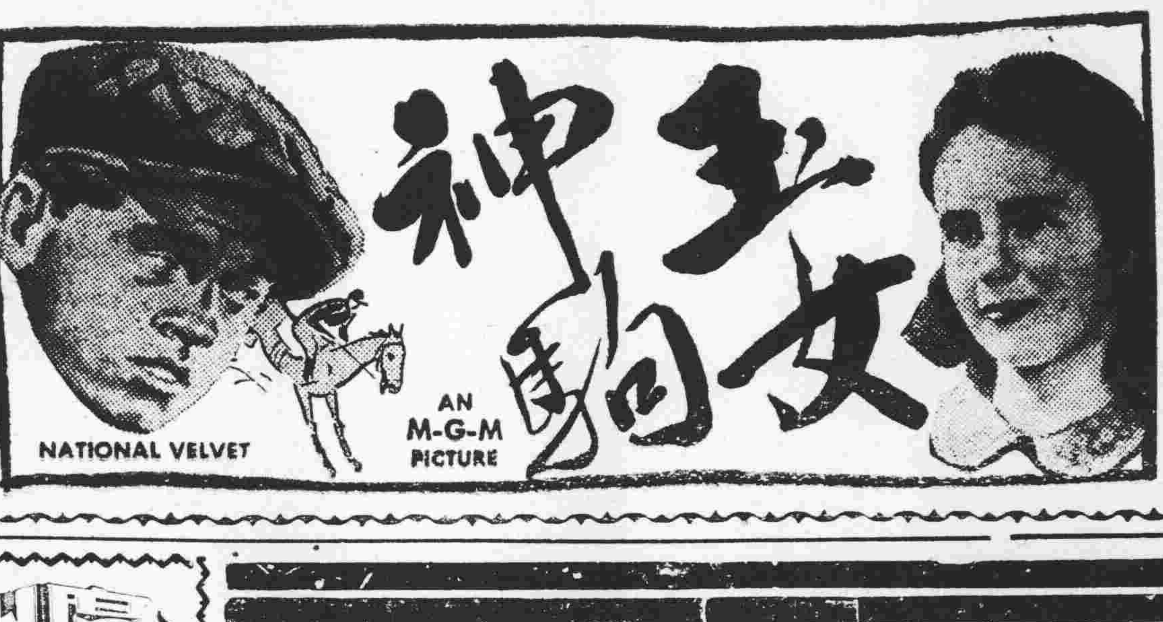

下期首映
美高梅七彩新型歌舞片霸
春滿華園

樂善戲院
經已啓用美國新型聲機映機 光線玲瓏 聲音清楚 觀眾讚譽 的確好嘢
即日選演 最新攝製 最近運到 粵語巨片
妻嬌郎更嬌
白雲・白燕 初次合作
郎粉俏妻花嬌俏嬌，煞吾多，夜宵誰醋藍
你般、似般，俏嬌美了人少夜元又知海橋
× 觀不盡細膩春光 × 數不盡纏綿艷跡 ×

大德戲院 電話一二九九九
即日映出 民間故事 倫理粵語巨片
拗碎靈芝
梁雪霏 羅品超 劉克宣 廖夢覺 檸檬 主演
下期 傻瓜得運

遺失聲明

本人於本年九月十六日因家中被竊失去教育部甄審及格證明書乙張經向惠陽分局報案惟以日久未獲除呈請教育部補發外特登報聲明 劉素秋啓

CANTON THEATRE
日場特價 一點三刻 三點半 夜七點半 九點一刻
雷華榮譽出品 哀艷言情社會倫理大悲劇
寂寞芳心
四角戀愛 情海生波 檀郎別戀 寂寞芳心 清歌一曲 婉轉淒涼
諜網情鴛 銀壇月宮寶盒女角 主角
加利格蘭 依提巴里摩 珍都尼絲 主演
「父慈子孝」名作家李察康廉原著改編

律師黃倬羣代李猷堂買屋通告

據稱「本堂受中華合利堂代表梁洪德買自置本市河南洪德分局段內龍珠二巷第七號門牌坐西北向東南吉屋一間上蓋連地四圍墻壁俱全經交定立帖于本年國曆十月卅日交易如對該屋有轇轕或其他一切權利關係者希于交易期前逕向本堂主理妥一經交易概與本堂無涉」等語查屬實情除標貼外合代通告 事務所：大新中路一七八號二樓 電話：一四三〇九

精神病學專家 德國醫學博士 吳國良 遷住宅址啓事

本宅現遷漢民北路二四九號二樓 電話：一二八一五

尋人廣告 張惟彬・惟萬・妙姬

三兒知悉自卅二年六月由南海縣長陳逸川保送汝等前赴曲江兒童教養院後迄今數載全無音訊殊爲系念余現在四會縣三界市昌號寄居見字立即覆我乙音或通知香港油蔴地上海街二百八十七號張八記轉知亦可如有四方人士知其下落希爲通知必有厚報 南海九江 父張沼來 叔張洪來 啓

何雪玲女覽

汝上課數日不返雙親念極望速回家如親友知其下落者請通知德宣東路卅五號至感 父共鑒啓

遺失聲明

本人遺失國營招商局第3538號職員證章一枚除呈報補發外特登報聲明作廢 司徒樂

新華
一點、三點半、七點、八點半、九點正
今日首映 派拉蒙公司
輕鬆調情喜劇
☆☆☆☆金像獎明星☆☆☆☆
一九四六影后 奧麗薇夏蘭
一九四五影帝 雷米蘭
雙星合演最新傑作
香檳鴛鴦
奪佳人，不擇手段，大賣氣力圖立功
左哄右哄 妙不可言 橫吻豎吻 賦無可比

中山戲園
啓用美國新型亞爾西愛聲機仙士霹靂影機 清楚玲瓏明朗
今天最後獻映 哀感頑艷纏綿動人 粵語鉅片
春閨夢裏人
張活游 梁雪霏 林麗萍 主演
徇觀眾要求 明天重映「胡不歸」下卷
一點半 三點半 七點半 九點半

ENGLISH SPEAKING
FOREIGNER
GIVES
GERMAN LESSONS
ALSO IN GROUPS
W. STRICKS
℅ UNRRA, SHAMEEN

賣馬
現有棕色馬出賣如營馬車行或乘騎者有意欲購買請向廣州惠吉西三十四號二樓接洽

新星戲院
即映環球公司緊張情俠熱武名片
全部七彩
鐵騎封美
洛奇馬倫比華利施文絲兩星合演
下期：故宮 烈火 碎龍

救災糧貸一百億 各縣配額核定 廣州佔二十億元

【本市訊】本省救災糧貸款一百億元分配辦法，昨由中央行代表費霞塽，四聯分處代表葉時珍，省府代表姚寶猷，財廳代表王伯駿，省田糧處代表巫琦，王則平……訂約事宜，決定：（一）合約由央行總裁簽署印後開貸。（二）由省行代表各縣辦理……[illegible]

粵沿海各縣 應設無綫電機 收聽廣播台氣象報告

【本市訊】省府以沿海各縣漁船爲數甚鉅，每值風季節，慘遭沉沒者甚夥……[illegible]

華僑鉅竊案 發生兩宗

【專訊】華僑莫鴻……[illegible]

紀念週停止後 改為月會

【本市訊】省府頃奉國民政府令，以紀念週停止……[illegible]

團管區發放 軍官退役俸

【本市訊】廣州團管區……[illegible]

李標侵占賑米 昨判徒刑七年

【專訊】李標……[illegible]

教授被擄案 五匪黨落網

匪首挾參移往別處 贖款據少故未釋出

【專訊】昨東區警察局……[illegible]

鄭振文 參觀中德

【中心社訊】中德中學……[illegible]

勒抽行水五百萬 海益電船遇匪

河道不靖航局向交部請示

【專訊】前（廿四）晨九時，經常行走惠州之海益電船，滿載客貨由惠開出……[illegible]

桐油菜油 稍見回軟

【專訊】昨日市面一切物價，趨勢早揚晚緩，因週之末日……[illegible]

商女拒絕 弁髦離異

【專訊】長堤世德……[illegible]

各方 競選 消息

△國民黨中央黨部秘書長……[illegible]

粵穗競選人 成立同志會

通電反對操縱包辦

【本市訊】國民代表立監委員同志會，本省及廣州市……[illegible]

貝安加譚案 選定辯護人

【專訊】高法院特種刑事庭受理女漢奸……[illegible]

明赴海南榆林 視察漁業基地

何德奎謝文龍一行

【文化社訊】省府宋主席自接任後，對於發展本省工商業及復興經濟……[illegible]

集郵家珍聞 發行三種紀念郵票

【本市訊】本市郵局目前預約發售……[illegible]

本年度征兵 期限迫切

國防部派員蒞穗督征 軍區昨開會商討一切

【本市訊】國防監……[illegible]

西南民航公司 積極籌備復業

【專訊】西南民航公司……[illegible]

焚舖一間 發生小火警 製臘紙不慎

【專訊】昨（廿九）晨六時……[illegible]

泰康路火警

【專訊】……[illegible]

洗榮熙抵海口 海大即將開課

【海口廿五日中央社電】海南大學總務長洗榮熙……[illegible]

三匪犯 行轅昨槍決

【文化社訊】廣州行轅受理……[illegible]

「保田冲」號 挖泥船 已抵港入塢

【本市訊】……[illegible]

穗廈無線電話 昨日開放

【中央社廣州電】……[illegible]

社團消息

△機製餅乾……[illegible]

長堤搶匪十餘名 昨一網成擒

【專訊】……[illegible]

一產三男 翌日夭折

【自強社訊】……[illegible]

宏興鷓鴣菜

人之腸胃食而不化猶渠道淤塞苟能導其源則可利其本故凡食物過度積滯不消百病從此滋生在小兒尤甚每因消化不良百病時侵致阻礙身體之發育為父母者若每月服以兒科耑藥宏興鷓鴣菜三四次俾能調理消化使其腸胃舒暢則可消弭百病日臻康健矣

廣州一德路

光緒八年開創

英記老茶莊

向以物質勝人……

新到大帮珍貴岩茶

本庄茶葉除自置茶山加意培植外 每年春茶登場 特派專員分赴各省產茶名區 嚴格揀選 用科學新法焙製 色味香濃的確優人一等 新茶美備。搜羅萬有 按貨定值 童叟無欺 諸君光顧 細試茶味立判優劣

粵閩浙漢　廣州分行十八甫北

高要警局 鞏固冬防

【肇慶專訊】高要警察局現屆冬防時期……[illegible]

農民慘遭殺害 苦主請求嚴辦追贓

【南海專訊】……[illegible]

從化米步石嶺 奸匪出現

張貼標語詆譭政府

【勝利社訊】從化米步鄉……[illegible]

東江河水乾涸 行船速率甚緩

【大同社訊】東江久晴不雨……[illegible]

增城警局大捕屠商 屠戶停屠抗議

【增城訊】……[illegible]

惠陽警局重申禁令 限制汽油存放市內

【惠陽訊】惠陽縣警察局……[illegible]

召開座談會 藍蔣洲在老隆

【老隆訊】……[illegible]

龍川青年團 主任易人

【大同社訊】龍川青年團主任……[illegible]

增城賊黨內鬨 竟醞釀大戰

雙方集結黨羽數百人 出動大砲輕機手榴彈

【勝利社訊】……[illegible]

南海民衆自衛總隊 組織辦法訂定

【南海專訊】……[illegible]

東莞參議會 明日開大會

【經緯社訊】東莞……[illegible]